O TEMPO

Distrito Federal e Niterói:
Tempo bom, passando a instavel. Chuvas e trovoadas. Temperatura em declinio.
Máxima: 32.4.
Minima: 22.1.

12 PÁGINAS — 300 RÉIS

Diario Carioca

Fundador: J. E. DE MACEDO SOARES

SABADO 28 MARÇO

ANO XV — RIO DE JANEIRO — Diretor: HORACIO DE CARVALHO JUNIOR — PRAÇA TIRADENTES n.º 77 — N. 4.227

Sensacionais Confissões Dos Espiões Nazistas

Relação Dos Brasileiros Traidores, Presos, em São Paulo, Como Membros da Rede de Espionagem Germanica no Brasil

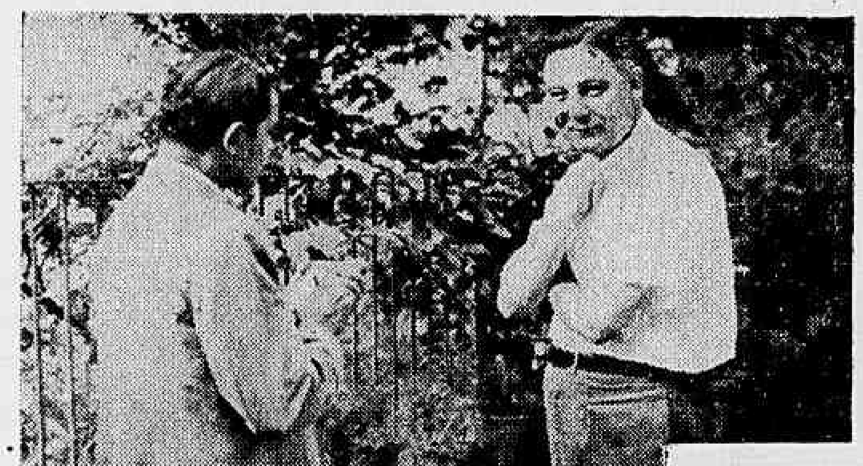

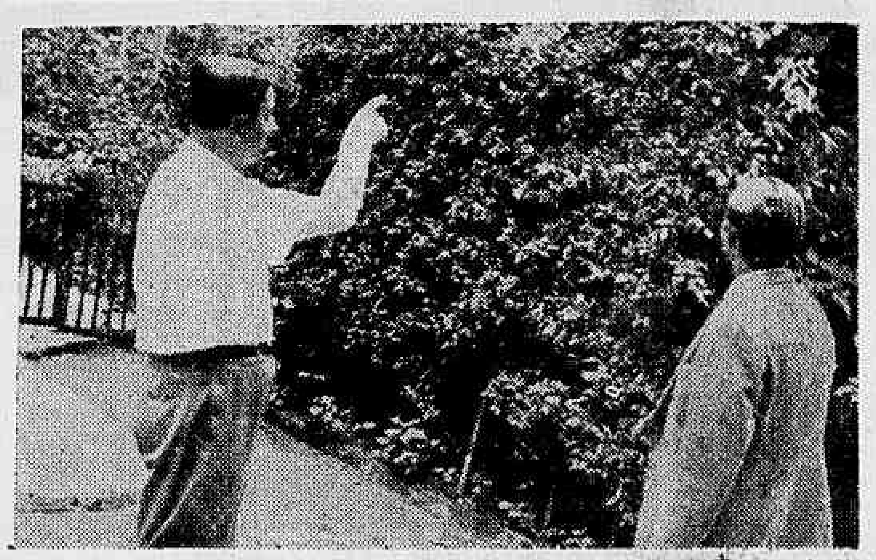

DA ESQUERDA PARA A DIREITA: Hans Muth, quando fal ava ao nosso reporter, e o pre dio onde se achava a possante radio-emissora. Em baixo, na mesma ordem: o vigia conta ao reporter ter visto caminhões carregados de volumes estranhos deixarem a residencia de Hans e o espião, ainda uma vez, mostrando ao reporter as antenas da sua emissora

Ha Mais de Quinze Dias o DIARIO CARIOCA Havia Localizado a Estação Radio Emissora de Hans Muth

A Segurança Pública Preterindo o Interesse Jornalistico

O Espião Nazista Procurou Negar Sua Res ponsabilidade — Uma Oficina Nas Imediações do Ministerio da Guerra—Outras Revel ações Comprometedoras do Agente do Eixo

Ha muitos dias, tinha a reportagem do DIARIO CARIOCA localizado a estação radio-emissora. Visitamos as imediações do predio 863 da rua Almirante Alexandrino, residencia do técnico nesse mister, o alemão Hans Muth e chegamos mesmo a ouvi-lo sobre a existencia desse posto de transmissão de noticias do Brasil para a Alemanha.

Tinhamos, então, preparado para dar á publicidade o que haviamos apurado, quando recebemos um funcionario do Departamento dos Correios e Telegrafos, que nos procurou e em nome de um seu superior pediu que sustassemos a publicação, porque a estação de "radio escuta" estava tentando localizar as emissões radiotelefonicas e radiotelegraficas clandestinas.

Predio de Situação Privilegiada

Na verificação que fizemos nas imediações da residencia do professor da Escola Técnica do Exercito, verificamos a sua situação privilegiada.

Desfrutando de uma estreita viela de acesso, em suave declive, calçada para facilitar a subida de automovel, fomos ter ao casarão, do tempo do Imperador, que fica bem no alto, entre arvoredos, que o tornam invisivel aos transeuntes. Circundando o pequeno morro, encontram-se diversas casas, todas elas ocupadas por familias alemãs, o que dá a idéia de um "segundo sudeto". O silencio que envolvia o velho casarão, quebrado apenas por esparsos latidos de um cão policial, permitiu-nos fazer uma rapida sindicancia. De pronto, a nossa curiosidade viu-se atraida por uma pequena torre metalica, em feitio de para-raios, na qual existe uma antena. Do alto da torre, que está colocada no meio do telhado, grosso cabo desce pela parede, indo dar ao porão, alto e espaçoso, onde se encontra instalada a estação.

O sitio discreto e afastado, facilita sobremodo a manobra dos moradores que, assim, se vêem a coberto de suspeitas.

Finda a nosa investigação exterior, procuramos, então, ouvir o dono da casa.

Hans Muth Procura Despistar

Ouvimos, então, o professor Hans Muth, sobre sua estação emissora e o técnico alemão procurou despistar:

— De fato eu possuia uma estação emissora, de ondas ultra-curtas, ou seja, de pequeno alcance. Eu a usava para me comunicar diretamente com a minha oficina, proximo ao Ministerio da Guerra.

Essa emissora — continua o professor — desde que o Brasil rompeu relações com as potencias do Eixo, deixou de funcionar.

Oficial do Exército Alemão e Brasileiro Naturalizado

— Jamais seria capaz de praticar qualquer ato que não fosse a bem do nosso país, isto é, do Brasil. Isto porque embora eu tivesse sido oficial do exercito alemão, na grande guerra, sou agora brasileiro naturalizado.

Quando eu fazia transmissões, vinham sempre assisti-las grande numero de oficiais do Exercito e da Marinha, pois, como deve saber, eu sou professor da Escola Técnica do Exército.

Engenheiro-Chefe de Uma Firma Alemã

— Alem de professor, sou tambem engenheiro-chefe da Companhia Telefunken, alemã. Neste particular presto grandes serviços ao Brasil, pois, faço o estudo das possibilidades técnicas da Europa e das nossa necessidades.

Afirma Ter Auxiliado a Policia

— Tenho prestado grandes serviços ao governo, desde a revolução de 30. Assim é que, em 1934, consegui localizar diversas emissoras clandestinas, o que facilitou a ação eficiente das autoridades policiais. Como vê, quem assim procede, seria

(Conclue na 2ª pag.)

"SÃO PAULO"
Companhia Nacional de Seguros de Vida
Sucursal no Rio de Janeiro: — AV. RIO BRANCO, 114-6.º
DIRETORES
Dr. José Maria Whitaker
Dr. Erasmo Teixeira de Assumpção
Dr. J. C. de Macedo Soares

O Chefe da Gestapo no Brasil ia Seguir Para os Estados Unidos

Revelações Espantosas das Ati vidades da 5ª Coluna Nazista

Ramificações Em Todo o Brasil — O Almirantado Alemão Era Informado do Movimento Maritimo de Toda a América, Através de Potentes Radio-Emissoras Instaladas Nos Porto s do Continente — No Rio, o Quartel-General dos Agentes do Reich — Dinheiro a Rodo Para Comprar Adesões ao Eixo

S. PAULO, 27 (A.N.) — A policia paulista acaba de obter um exito extraordinario com a realização de sensacional diligencia que bem pode ser considerada uma das maiores até hoje levadas a efeito na America do Sul, desde que se esboçou a presente situação politica mundial. Trata-se nada mais nada menos, do que a desarticulação total de uma rede de espionagem instalada no Rio de Janeiro com importantes ramificações nesta capital e em Santos. Seguindo instruções do major Olinto de França, o delegado de Ordem Politica, sr. Ribeiro da Cruz, a par do que se tramava e do que já se executava, decidiu-se ao trabalho de identificação, mobilizando os inspetores de sua seção.

O trabalho da policia, como é compreensivel foi assás penoso. Inumeras foram as dificuldades a vencer e houve mesmo momentos em que certos obstaculos inesperadamente surgidos davam a impressão de que todos os esforços resultariam nulos. Mas a perseverança do secretario da Segurança e do superintendente, bem como dos delegados Ribeiro da Cruz e Elpidio Reale, encontraram elementos para insistir na luta terrivel contra um inimigo extremamente poderoso e que agia absolutamente nas trevas.

Uma Encomenda Suspeita

Em dezembro do ano findo, o sr. Juvenal Sayão, socio proprietario de uma casa de acessorios de radio, levou ao conhecimento da Superintendencia da Ordem Politica e Social o seguinte fato: — fora procurado em seu estabelecimento por um individuo suspeito que, expressando-se em inglês lhe encomendara um aparelho complementar de estações clandestinas. Esse individuo falava um inglês com sotaque alemão, o que determinou grandes suspeitas ao sr. Sayão. Feita a encomenda, o sr. Sayão solicitou-lhe o nome e endereço. Dise então o peronagem misterioso chamar-se O. Mendes e residir em Santos, no Hotel Santos. As autoridades policiais resolveram então exercer severa vigilancia em torno da firma acima referida, com o objetivo de apanhar o estranho comprador. Entretanto, pasaram-se os dias e o personagem misterioso não voltou a procurar o aparelho que havia encomendado, com nota de urgencia. Feita uma diligencia pela policia nos hoteis de Santos, não foi verificada a presença de nenhuma pessoa com aquele nome. O delegado Elpidio Reale disse então ao sr. Sayão que, se algum interessado no aparelho referido o procurasse, a entrega fizesse fosse feita depois de identificada a pessoa.

Surge a Pista Desejada

Em meados de fevereiro do corrente ano, a firma Sayão notificava a policia de que a firma Sgarzi, desta capital, estabelecida á Avenida São João, havia solicitado a entrega do Oudometro (aparelho já referido). Determinou-se então que se procedesse a entrega. Aguardou a policia ainda alguns dias afim de que a encomenda chegasse ao destino,

(Conclue na 3ª pag.)

As Declarações Relativas Aos Bens Alemães, Japoneses e Italianos

PALPITANTE ENTREVISTA DO MINISTRO INTERINO DA JUSTIÇA SOBRE O RECENTE DECRETO-LEI BAIXADO PELO GOVERNO

Esclarecendo Duvidas Suscitadas Na Interpretação do Importante Ato do Chefe da Nação

Por decreto-lei hontem assinado pelo presidente da Republica, foi prorrogado até 10 de abril proximo o prazo estabelecido no artigo 4º do decreto-lei n. 4.166, de 11 de março, para as declarações relativas aos bens japoneses, alemães e italianos.

A proposito desse decreto-lei e das duvidas que teem sido levantadas na sua interpretação ouvimos hoje o ministro interino da Justiça, que nos informou já estarem sendo elaboradas, em combinação com o ministro da Fazenda, as instruções para a execução do texto da lei. Delas constarão discriminadamente todas as providencias que devem ser tomadas para efeito da garantia objetivada.

Perguntamos a s. excia. quais as pessoas abrangidas pelas disposições do decreto-lei numero 4.166.

Respondeu-nos o sr. Vasco Leitão da Cunha:

— O decreto é claro e, no artigo 1º, estabelece que são os bens dos súditos alemães, italianos e japoneses, pessoas fisicas e juridicas, que respondem pelos prejuizos que resultem de atos de agressão praticados pelos seus paises de origem contra direitos e interesses brasileiros.

— Mas qual a extensão que tem no caso o conceito de pessoa juridica. As firmas constituidas por elementos nacionais e de súditos do Eixo estão abrangidas pela lei?

— As pessoas juridicas organizadas na conformidade das leis brasileiras e que teem, no país, a sede de sua administração não são abrangidas pela lei; aplicam-se, no entanto as disposições desta aos fundos e lucros liquidos que possuirem nessas sociedades as pessoas fisicas ou juridicas alemães, italianas e japonesas.

— E os súditos do Eixo, naturalizados brasileiros?

— Tambem é obvio que não estão incluidos. Em outras palavras, a lei não abrange aqueles que adquiriram a nacionalidade brasileira nos termos do artigo 115, letras "c" e "d" da Constituição de 10 de novembro de 1937.

(Conclue na 2ª pag.)

Os Russos Preparam-se Para Repelir a Ofensiva Alemã da Primavera

Os Ataques Sovieticos dos Ultimos Dias Visam Impedir Que o Inimigo Possa Tomar a Iniciativa das Operações — Duzentos Mil Alemães Continuam Cercados no Tria ngulo Rzhev-Viasma-Gzhatsk

MOSCOU, 27 (U. P.) — A culminação da ofensiva do exercito russo, está se aproximando com o recrudescimento dos ataques, em todas as frentes, mediante os quais o Comando Sovietico parece querer extenuar as legiões germanica e evitar que estas possam desencadear eficientemente a sua anunciada ofensiva de primavera.

Violentas arremetidas de tanks, bombardeios de artilharia e aviação, ataques de infantaria e cavalaria, tudo isso se combina numa continua ação para desorganizar e esgotar os alemães em todos os setores da enorme frente de batalha russa.

A ação mais intensa do exercito sovietico desenvolve-se das costas meridionais do lago Ilmen até Novgorod e Schluesselburg, onde o sistema defensivo alemão vai se desmoronando rapidamente.

O crescente numero de baixas sofridas pelos nazistas nessa frente do norte obriga-os a utilizar reservas ainda não completamente aedstradas para conter os avanços russos.

Na frente central, as forças sovieticas introduziram profundas cunhas nas linhas que guarnecem os suburbios meridional e setentrional de Smolensk, ao mesmo tempo que se informa que chegaram novos reforços russos para mais ainda solidificar o circulo que se está estreitando em torno dos 200.000 alemães comprimidos no triangulo Rhez-Vyazma-Gzhatsk.

Tanto Bryansk como Orel, segundo os despachos, vem sendo submetidas aos mais violentos canhoneios.

No sul, os exercitos do marechal Timoshenko conseguiram, já, abrir passagem, até ás defesas interiores dos tres principais baluartes germanicos na frente ucrainiana. Presentemente, está se lutando nos suburbios de Taganrog e Stalino, havendo mesmo, noticias de que já se travam violentas batalhas nas ruas de Kharkov.

Para anular a ofensiva alemã

LONDRES, 27 (R.) — Segundo informações recebidas de Estocolmo na manhã de hoje, os russos desfecharam um ataque em larga escala no setor de Murmansk, no extremo norte da longa frente russo-alemã.

Esta nova ofensiva teria por finalidade antecipar os efeitos dos preparativos alemães para a primavera. Unidades navais russas cooperam nessas operações, permitindo que contingentes do Exército soviético desembarcassem na retaguarda das linhas alemãs

Os alemães revidaram com um

(Conclue na 2ª pag.)

Diario Carioca

EXPEDIENTE:

Diretoria :

Horacio de Carvalho Junior — diretor-presidente

J. B. Martins Guimarães — diretor gerente

Rogerio de Carvalho — diretor-tesoureiro

Danton Jobim — diretor-secretario

DIRETORES-ASSISTENTES

F. J. Teixeira Leite

Henrique de Moura Liberal

TELEFONES:

Direção ; 22-3023 — Chefe da Redação e Secretaria: 42-8871 — Redação: 22-1559 — Administração e Gerencia: 22-3035 — Publicidade ; 22-3018 — Oficinas: 22-0824 — Gravura: 22-1785

Nota — Os comentarios editoriais deste jornal sobre assuntos internacionais são de responsabilidade do seu diretor dr. Horacio de Carvalho Junior.

ASSINATURAS :

Para o Brasil :
Ano . . . . . . 75$000
Semestre . . . . 40$000

Para o Exterior :
Ano . . . . . . 150$000
Semestre . . . . 90$000

VENDAS AVULSAS:
Distrito Federal . . . $300
Interior $400

São cobradores autorizados os srs. J. T. de Carvalho e Antonio Ferreira da Rocha.

Percorre o interior do país a serviço desta folha o sr. Romualdo Perrota nosso inspetor.

REPRESENTANTES:

Minas Gerais—B. Horizonte Osvaldo N. Massote

Sucursal em São Paulo: Mario Cordeiro — Rua Libero Badaró, 488 — Salas 38 e 39 — Telefone 37001

Pernambuco — Recife: Rui Duarte

Alagoas — Maceió: Paulo Travassos Sarinho

Bahia — Salvador: Virgilio B. Borba Jr.

Publicidade : 22-3018

PRAÇA TIRADENTES, 77

Forças Australianas Regressaram do Oriente Medio Para o Seu País

O General Thomas Blamey, Sob as Ordens de Mac-Arthur, Comandará Todas as Forças de Terra — As Ultimas Declarações do General Americano Causaram Enorme Sucesso na Australia

CANBERRA, 27 (Reuters) — Forças australianas que estavam no Oriente Medio, regressaram á patria, sob o comando do general Sir Thomas Blamey, para se juntarem aos contingentes aliados na luta contra os facistas amarelos. O general Blamey foi designado comandante em chefe das forças de terra, sob o comando supremo de Mac-Arthur. Esta nova medida de preparativo para a contra-ofensiva aliada, partindo do solo australiano, foi anunciada hoje, nesta capital, precisamente quando mais aparente se tornou a ameaça dos japoneses, por terra e mar, contra a India.

Por seu lado, os exercitos democraticos do Pacifico estão mantendo a ofensiva aerea contra as bases de invasão inimigas. O comunicado de hoje por exemplo relata que bombardeadores australianos e americanos atacaram a navegação e outros alvos em Koepang, ontem, no Timor Holandês.

O controle de emergencia foi estabelecido em toda a região setentrional da Australia, zona em que está incluida Port Darwin.

O SUCESSO DO DISCURSO DE MAC-ARTHUR

O discurso decidido do general Mac-Arthur, feito ontem perante o Parlamento, continua objeto de comentarios em todo o país, ressaltando os observadores a precisão com que o comandante da area Anzac analisou todos os fatos ligados á situação geral.

O seu discurso foi considerado "com o melhor de que os australianos se recordam", de modo que a popularidade do general americano aumentou ainda mais.

De sua parte, Mac-Arthur achou deveras interessante a memoravel sessão parlamentar a que foi convidado, durante a qual palavras sarcasticas foram trocadas entre trabalhistas e membros da oposição. Um trabalhista, a certa altura, dirigiu-se a Mac-Arthur com as seguintes palavras:

"O sr. vai se divertir aqui!...

A' noite, recordando a sessão, ao jantar, comentou o general: — "Se os australianos sabem combater tão bem como discutir, então a guerra já está ganha".

OS JAPONESES ESTÃO SE CONCENTRANDO

Quanto ao desenvolvimento militar, informa-se que os japoneses se estão concentrando em numero consideravel no vale de Markham, mas que o seu avanço foi detido na aldeia de Nazab, a 27 milhas a nordeste de Lae, ao longo do curso do rio Markham.

Um despacho procedente de Port Moresby, inserido nos jornais, declara que 18 dias depois de desembarcarem em Lae e Salamaua, forças inimigas em grupos menores de desembarque se estabeleceram em Nadzab, onde será possivelmente instalado um grande aerodromo central. Desse aerodromo o inimigo tentará lançar, de certo, ataques em larga escala não só contra Port Moresby mas tambem contra as bases de Queensland e as ilhas do Estreito de Torres.

Lae é ainda a principal base inimiga mas, aparentemente as forças aereas e terrestres amarelas se acham dispersas ao longo de uma extensa area do territorio, afim de impedir a continuação dos rudes golpes que lhes têm sido desferidos pelos aviões aliados, nestas ultimas semanas.

No momento atual, não ha indicação de que os japoneses tenham avançado mais de dez milhas de Salamaua, e nenhuma evidencia de que estejam dispostos a desfechar o esperado assalto contra Port Moresby.

Foi revelado que pilotos de elite da Real Força Aerea australiana, alguns dos quais serviram no ultra-mar, com um grande computo de vitimas na "Luftwaffe", estão operando nas batalhas da Nova Guiné, em modernos aparelhos norte-americanos.

Tambem foi anunciado, ao mesmo tempo, que pilotos americanos, conduzindo rapidos e modernissimos aparelhos, chegaram recentemente a territorio australiano e estão obtendo grandes vitorias sobre o inimigo.

Num raide efetuado por esses aviadores sobre Lae, no domingo ultimo, foram destruidos 14 aviões japoneses em batalha aerea. Doze dessas máquinas foram derrubadas em luta no ar e duas outras (de bombardeio) incendiadas em terra.

OPERAÇÕES AEREAS

O primeiro ministro sr. Curtin anunciou, hoje, que a aviação inimiga voltou a atacar Port Moresby, pela manhã, concentrando as suas bombas sobre o aeródromo da cidade. Foi o seguinte o comunicado que divulgou, a proposito dos ataques aliados sobre Koepang, no Timor Holandês.

"Após reconhecimentos efetuados no dia 25 de março, aviões norte-americanos e da R. A. A. F. bombardearam Koepang, ontem pela manhã. Foram atacados navios que se achavam no porto, alem de outros objetivos. Os bombardeadores enfrentaram condições atmosféricas excepcionalmente más. Nuvens pesadas dificultaram não só as operações como as observações.

Um aparelho deixou de regressar. Soube-se, agora, que o piloto de um dos aparelhos que se perdera em operações sobre a Nova Guiné, salvou-se, tendo já se reunido ás forças aereas.

No ataque da manhã de hoje sobre Port Moresby, um dos aparelhos inimigos foi abatido. Não ocorreram danos nem vitimas em consequencia das bombas lançadas pelos nipônicos.

O ministro da Guerra, sr. Forde, ao anunciar as nomeações que acabam de ser feitas nos altos comandos do exercito, confirmou que uma grande parte das forças imperiais australianas que estavam no Oriente Próximo regressou á Australia, fato que foi recebido com o maior entusiasmo.

O INTERNAMENTO DE ESTRANGEIROS

O lider da oposição na Camara dos Representantes, sr. Fadden, concitou o governo a ordenar o internamento de todos os "estrangeiros hostis", frizando que tal medida se torna de extrema urgencia em face da ameaça de invasão do país.

O sr. Fadden pediu, tambem, que se investigassem a atividades das mulheres pertencentes a paises inimigos que, até agora, estão gosando os direitos de plena liberdade. O lider oposicionista referiu-se sem duvida, apesar de que não o especificasse, principalmente á região de Queensland, onde residem numerosos italianos.

O ministro do Exercito, sr. Forde, declarou hoje que o major-general Gordon Benett, comandante em chefe das forças australianas na Malasia, quando terminar o seu relatorio sobre aquela campanha, assumirá um comando ativo no exercito, no territorio da Autralia. O sr. Forde prestou essa informação na Camara dos Representantes.

MAC ARTHUR PERDEU A BAGAGEM

Soube-se hoje, de um fato curioso que ocorreu com o general Mac Arthur. Quando aqui chegou, ha dias, o comandante supremo perdera toda a sua bagagem durante a acidentada viagem de Bataan para cá, de modo que envergou um simples uniforme de campanha do exercito americano, igual ao de qualquer soldado.

Sómente agora o general Mac Arthur conseguiu novos uniformes, apressadamente confeccionados pelos alfaiates australianos.

A SITUAÇÃO AUSTRALIANA VISTA DE WASHINGTON

WASHINGTON, 27 (U. P.) — O Departamento da Guerra expediu hoje o seguinte comunicado:

"Australia: — O presidente Quezon e os membros do Gabinete de Guerra da Conferencia das Filipinas se reuniram com o general Mac Arthur, na Australia. Desde o começo da guerra, o presidente ocupou o Quartel General conjunto com o general Mac Arthur, cumprindo suas funções em intima colaboração com o general. Com a aprovação dos governos norte-americano e australiano, estes acordos continuam em vigor.

"Zona das Filipinas: — Durante as ultimas vinte e quatro horas, os aviões de bombardeio do inimigo realizaram sete ataques sucessivos contra a ilha do Corregidor. Ontem, essa ilha fortificada foi bombardeada quase continuamente desde as primeiras horas da manhã até meia-noite. Ao anoitecer, verificou-se um breve periodo de calma. Os ataques da tarde e a noite foram de menor intensidade. A maioria das bombas caiu na baía e as que cairam na ilha causaram escassos danos. Acredita-se que o fogo de nossa artilharia alcançou varios aparelhos inimigos. Nas primeiras horas de hoje, os japoneses reiniciaram os ataques aereos contra nossas fortificações. Em Bataan, houve diversos violentos encontros entre patrulhas. Realizaram-se movimentos de tropas e veiculos na retaguarda das linhas inimigas, o que indica que se pode esperar uma intensificação da atividade bélica. Uma de nossas patrulhas realizou com todo êxito uma incursão contra uma posição fortificada inimiga. Aviões japoneses de bombardeio de mergulho atacaram sem êxito nossas zonas de retaguarda.

"Nas demais zonas, nada de importante a assinalar."

As Declarações Relativas aos Bens Alemães, Japoneses e Italianos

(Conclusão da 1ª pag.)

— E quanto aos atos de comercio e ás atividades referentes á agricultura ou á industria? São permitidos?

— O paragrafo unico do artigo 9º exclue esses atos de comercio, e das instruções ficará perfeitamente esclarecido que os atos de comercio, e as operações referentes á atividade agricola ou industrial, usualmente praticados no interesse da manutenção e da prosperidade do estabelecimento, não são abrangidos pela lei.

— Mas, como serão possiveis, na pratica, esses atos de comercio, se o art. 9º impede a execução judicial dos bens das pessoas abrangidas pela lei, salvo quando ela se fundar em titulo constituido antes da data da lei?

— Poderei responder-lhe que é obvio serem permitidas as execuções de titulos relativos a atos que a lei expressamente permite. Entretanto, posso adiantar-lhe que nas instruções esse ponto ficará esclarecido. As execuções contra o patrimonio de suditos alemães, japoneses e italianos, só poderão fundar-se em dividas contraidas em virtude de prova constituida na forma da lei anteriormente á data do decreto-lei, salvo quanto aos atos que neste são permitidos.

— E quando serão publicadas as instruções previstas no artigo 12?

— Já o poderiam ter sido se não fosse o desejo do governo de atender o mais possivel ás representações da opinião sobre possiveis perturbações á vida economica do país. Temos recebido grande numero de consultas sobre casos concretos. Estão sendo estudadas pelos técnicos deste Ministerio e da Fazenda e acredito que dentro em poucos dias estejam publicadas as instruções definitivas.

Há Mais de Quinze Dias o DIARIO CARIOCA Havia Localizado a Estação Radio Emissora de Hans Muth

(Conclusão da 1ª pag.)

incapaz de praticar qualquer ato que pudesse pôr em perigo a segurança do país que escolheu para sua patria — concluiu ingenuamente o homem que está, agora, ás voltas com a policia, como um dos principais agentes da espionagem nazista no Brasil.

Caminhões Cheios de Objetos

Ao deixarmos a casa de Hans Muth, dirigimo-nos ao predio n. 738, da rua Almirante Alexandrino, que está sendo construida pela firma Henrique Monteiro, com escritorio á avenida Henrique Valadares, 98, e que fica bem em frente á entrada da subida da casa do professor.

Ao nosso encontro veio o vigia da obra, o operario Francisco Labeca.

— A' noite, ha movimento de automoveis para a casa do professor? indagamos.

— Grande movimento não ha, embora subam, para lá, quase todas as noites três automoveis.

Dizendo isso, parou um instante o vigia e, como se lhe acorresse uma informação importante, continuou:

— Acho que o professor já está de mudança. Isto porque hoje já desceram de lá mais de dois caminhões cheios de objetos... Uns moveis complicados...

Era, sabe-se agora, a poderosa estação de emissora de Hans Muth que estava sendo transferida para o Leblon, onde foi, ha dias, apreendida pelas autoridades.

Em nossa ultima pagina publicamos amplo noticiario das diligencias policiais, amplamente coroadas de êxito, que vieram comprovar a existencia, nesta capital, de uma vasta e poderosa rede de espionagem, com ramificações em todos os Estados do Brasil, a serviço do barbarismo nipo-nazi-fascista.

A LUTA NA LIBIA

Como o Comandante das Forças Australianas Se Refere á Luta no Deserto Africano

Não Está Prestes a Deflagrar Qualquer Sucesso Apreciavel

CAMBERRA, 27 (U. P.) — O novo comandante das forças terrestres australianas, general Sir Thomas Blaney, declarou hoje, com respeito á guerra do deserto africano, que, "ao contrario do que geralmente se acredita, a campanha da Libia constituiu uma grande façanha. O general Rommel é audaz, porem não é um bom general. As linhas estão estabilizadas e os aliados se encontram em fortes posições, enquanto ambos os lados reunem reforços.

"Depois de novembro a luta, na Libia, se transformou em uma serie de batalhas isoladas, nas quais Rommel foi obrigado a recuar por mais de 300 quilometros e perdeu setenta por cento de seus homens e de seu material. A magnitude da retirada de Rommel obrigou os aliados a reduzir suas forças avançadas e a ter que abastece-las, mediante caminhões, pelo deserto.

Erwin Rommel recebeu reforços e contra-atacou, encontrando os tanques ligeiros aliados em meio ás chuvas mais violentas de que se tem noticia ha muitos anos, e os rechaçou para Mekili, onde encontraram forças aliadas organizadas, as quais contra-atacaram e repeliram Rommel em um trecho de 160 quilometros e destruiram uma quantidade consideravel de seus efetivos e material".

Blaney concluiu sua declaração com a seguinte afirmativa: "Dizer que a campanha da Libia não constituiu um êxito é uma idiotice".

MOVIMENTO DE FORÇAS MECANIZADAS

LONDRES, 27 (R.) — Um porta-voz militar declarou que a alusão a consideraveis movimentos de forças mecanizadas inimigas na Libia contida no comunicado do Cairo, não significa, necessariamente, que estejam prestes a se deflagrar grandes sucessos na Africa do Norte.

O informante acrescentou que provavelmente teria havido um reajustamento ou uma redistribuição das forças inimigas, em parte como resultado de uma recente incursão britanica.

O COMUNICADO INGLES

CAIRO, 27 (U. P.) — O comunicado de hoje do Quartel General britanico informa o seguinte:

"Nossas patrulhas estiveram novamente ativas, na Libia. Na noite de ante-ontem para ontem, infligiram-se baixas ao inimigo no posto fortificado de Salegh El Eleba, entre Mekili e Tmini, a uns 5 quilometros do ponto mais proximo de nossas posições avançadas.

Durante um ataque aéreo, ontem, contra Tobruk, as baterias anti-aéreas avariaram dois aviões germanicos, um dos quais se precipitou sobre o mar.

Uma de nossas patrulhas abateu um avião italiano".

Advocacia Trabalhista

Napoleão Fonyat

ADVOGADO

(Antigo presidente da 3.ª Junta de C. e Julgamento)

Av. Almirante Barroso, 90, 3.º andar - Sala 367

Tel. 42-7787

Venda de Frutas e Legumes

A Seção de Fruticultura do Fomento da Produção Vegetal informa que o movimento de venda de frutas nesta capital, em 50 caminhões licenciados pelo Ministerio da Agricultura, atingiu a 363 contos durante a semana de 5 a 15 de março. O total de frutas se elevou a 220 contos e o de legumes a 143 contos.

Dentre as especies que tiveram maior procura destacam-se as seguintes: uva do Rio Grande, 56.695 quilos, no valor de 113 contos, a 2$000 o quilo e tomate, 61.600 quilos no valor de 80 contos, a 1$300 o quilo.

Movimento Catolico

MARTIROLOGIO DE HOJE

São João de Capistrano, confessor 1456.

Os santos martires Prisco, Malco e Alexandre, em Cesarea da Palestina. Viviam num arrabalde daquela cidade, na perseguição de Valeriano; e sabendo que ali se ofereciam as coroas do martirio, levados pelo ardente zelo da fé, apresentaram-se ao juiz, repreendendo corajosamente a crueldade com que tratava os cristãos: foram imediatamente lançados ás feras. 260.

Os santos martires Castor e Doroteo, em Tarso da Cilicia.

Os santos martires Rogato, Sucesso e mais dezesseis, na Africa.

S. Sisto III, papa e confessor, em Roma. 440.

Santo Espeu abade em Norcia; varão de maravilhosa paciencia, cuja alma, quando expirou, todos os monges viram subir para o céu em figura de pomba. 517.

S. Guntrano, rei da Borgonha, entregou-se com tal fervor nos exercicios de piedade que renunciando as pompas do seculo distribuiu todos os seus tesouros pelos pobres e pela Igreja. 593.

Os Russos Preparam-se Para Repelir a Ofensiva Alemã da Primavera

(Conclusão da 1ª pag.)

grande ataque aéreo, e travou-se nos ares uma batalha na qual se empenharam mais de cem aparelhos. Os alemães perderam nesses combates 13 aviões.

Entrementes, agravou-se a situação do 16º Exército alemão cercado em Starava Russa. Informes de Estocolmo dizem que os russos chegaram aos arredores daquela cidade, como resultado de uma travessia da superficie gelada do lago Ilmen.

Por outro lado, um boletim suplementar, transmitido pela radio de Moscou, veio anunciar violentos combates no setor de Kalinin. Os russos não alegam grandes progressos ali, mas, indicam que teriam infligido grandes baixas ao inimigo.

Os alemães estão lançando agora pesados contra-ataques na frente de Kalinin, presumivelmente com o objetivo de aliviar a ra pesados contra-ataques na frente de Leningrado, onde segundo a radio, de Moscou, as tropas do general Fedyunisky efetuaram um novo avanço de 8 quilometros.

A ultima noticia do setor de Smolensk é a de que os russos arrebataram aos alemães mais dez localidades habitadas, "em face de uma furiosa oposição". Os nazistas acham-se empenhados e vigorosos contra-ataques na frente de sudoéste, entre Orel e Kharkov numa tentativa para deter o avanço russo, rumo a "uma grande localidade habitada".

A bacia do rio Don tambem figura nas ultimas noticias de guerra. Ali, segundo a emissora russa, um importante grupo de defesas alemãs encontra-se diante de perigo imediato, como resultado de uma brecha aberta pelos russos em certo ponto. O comunicado alemão de sexta-feira menciona violentos combates a nordéste de Taganrog, no mar de Azov.

Ali, conforme as alegações alemãs os russos foram repelidos por meio de contra-ataques. Berlim declara tambem que tanques russos tem estado em ação na peninsula de Kerch, e alega que "vagas" de unidades russas foram repelidas, sendo destruidos cinco tanques atacantes.

Berlim tem pouco a dizer quanto ao restante da frente, exceto para alegar que os russos sofreram "pesadas perdas, ao repetirem os seus mal sucedidos ataques, enquanto que os nossos proprios ataques locais resultaram em novos êxitos para as nossas forças".

O panorama da luta

MOSCOU, 27 (R.) — As ultimas informações recebidas nesta capital e procedentes das diversas frentes de batalha anunciam que numa delas, a de Murmansk, as forças russas lançaram um vigoroso ataque contra as posições nazistas, visando retardar o mais possivel os preparativos feitos nessa area para a tão decantada ofensiva de primavera da Wermacht.

Nessa região, as forças russas, que contam com um grande numero de baterias de artilharia, conseguiram desembarcar, em diversos pontos do litoral artico metendo varias cunhas entre a retaguarda alemã, lançada em grande confusão pelo seu ataque. Nessa ocasião, ao desfechar violentos contra-ataques contra as tropas russas, os nazistas sofreram grandes baixas inclusive 13 aviões da Luftwaffe abatidos pelos caças e pela artilharia soviética.

Nas frentes de Rzhev e Kalinin, a luta assumiu novas e violentas proporções no decorrer dos ultimos dois dias. Nessa area, os alemães foram desalojados de varias localidades habitadas, que tinham transformado em verdadeiras fortalezas, abandonando grande copia de munições e material belico no campo da luta. Entre o material abandonado, os russos encontraram centenas de paraquedas que ainda não tinham sido usados. As perdas nazistas nos encontros, então travados, subiram a 450 mortos — entre oficiais e soldados — e a mais de 500 feridos, muitos dos quais em estado grave, pois foram capturados quando os russos entraram naquelas localidades.

Na frente da Carelia

Na frente norte, na Carelia, a Luftwaffe tentou um golpe em larga escala contra as posições russas. Assim, uma formação de 88 aviões nazistas, devidamente apoiados por esquadrilhas de caça lançaram-se em três vagas sucessivas contra as linhas soviéticas, martelando-as com as suas cargas de bombas. No entanto, as baterias de terra abriram um violento fogo contra os aparelhos atacantes, conseguindo atingir varios deles. Alem disso, os caças russos levantaram vôo imediatamente e ofereceram combate aos "Messerschmidts", 10 dos quais foram logo abatidos e cairam em chamas. Dois outros aviões alemães abandonaram o combate, seriamente danificados, sendo de supor que não conseguissem alcançar as suas bases, perdendo-se entre as montanhas existentes nessa área do litoral do Artico.

Aliás, na frente de Kalinin registou-se tambem um outro combate aéreo, no qual três caças russos do tipo "I. AK" enfrentaram 27 aparelhos alemães "JU-87" e "ME-109". Cinco desses aviões foram imediatamente derrubados pelos pilotos russos, que os incendiaram a rajadas de metralhadoras, enquanto os outros trataram de bater apressadamente em retirada, deixando cair as cargas de bombas que levavam sobre as suas proprias tropas.

Na área do lago Ilmen, as tropas russas, depois de um violento combate travado sobre as aguas geladas do lago, conseguiram finalmente atingir os limites da cidade de Staraya Russa, onde continua a ser sistematicamente dizimado o que ainda resta dos efetivos do 16º exército nazista.

Nos combates travados nessa ocasião, foram bastante consideraveis as perdas de ambos os lados, apesar dos russos terem levado a melhor.

Mais para o sul, no setor de Rzhev, os alemães, no decorrer dos ultimos dias, foram desalojados de dez localidades habitadas que, como nas demais frentes, tinham transformado em outros tantos pontos fortificados. Justamente por isso, a luta travada para a sua reconquista por parte dos russos foi das mais ferozes já registada nessa zona.

MASSACRE DE CIVIS

Foi nessa mesma região que as tropas alemãs de ocupação massacraram ultimamente 52.000 pessoas — entre homens, mulheres e crianças — sob a alegação única de se tratar de judeus.

Ofensiva no Artico

MOSCOU, 27 (U. P.) — (Urgente) — Anuncia-se que as forças russas estão preparando uma grande ofensiva na frente do Artico. Acrescenta-se que unidades sovieticas já levaram a efeito intensas incursões por mar e terra contra um porto do Artico e que as retaguardas alemãs estão sofrendo pesadas baixas.

MOSCOU, 27 (De Maurice Lowell, correspondente especial da R.) — O tenente-general Mason McFarlane acaba de regressar a esta capital depois de uma viagem de dez dias pelo norte da Russia.

A viagem foi motivada pela sua necessidade de fazer uma inspeção em Murmansk, onde serve um esquadrão da Real Força Aerea, e conferenciar com a comandante da esquadra sovietica em operações nas aguas setentrionais.

Fiz parte da comitiva do militar britanico e viajei num avião posto a disposição do general McFarlane para esse fim.

Ao regressarmos a Moscou, a neve já estava começando a derreter-se nas ruas, indicando o começo da primavera.

Recuo de 12 quilometros em Leningrado

MOSCOU, 27 (U. P.) — Anuncia-se que as tropas russas obrigaram os alemães a recuar 12 quilometros, em media, em toda a frente de Leningrado, numa ofensiva destinada a levantar o sitio da antiga capital russa. Nessa ação, foram reconquistados quatro importantes baluartes da defesa inimiga.

Segundo as informações, já se iniciaram os degelos na frente de Leningrado.

54 aviões alemães destruidos

MOSCOU, 27 (U. P.) — (Urgente) — Segundo despachos da frente noroeste, a aviação sovietica destruiu 54 aparelhos no curso de dois ataques efetuados contra um aeródromo inimigo.

A Visita do Ministro Souza Costa ao Canadá

"ENCONTREI EM OTTAWA UM AMBIENTE DE VERDADEIRA AMIZADE PELO NOSSO PAÍS"

Logo depois do seu regresso dos Estados Unidos, onde teve oportunidade de assinar os importantes acordos de tão alta importancia para a vida economica brasileira, o ministro da Fazenda falou á imprensa historiando as negociações e alinhando os resultados concretos a que chegou a Missão nos seus entendimentos com as autoridades norte-americanas. Mas a viagem do sr. Souza Costa não se cingiu apenas aos Estados Unidos. Um convite oficial do governo do Canadá levou s. ex. a Ottawa, abrindo-se para isso um parentesis nas trabalhosas conversações de Washington, retomadas e concluidas logo depois com o êxito que se conhece. Dessa visita ao grande Dominio da Corôa Britanica na America, os jornais publicaram apenas rapidos telegramas, já que os assuntos de Washington dominavam por completo os interesses do noticiario. Nem por isso, guardadas as proporções, deixou de ter consideravel importancia a viagem da Missão brasileira ao Canadá, mesmo encarada fora do aspecto de aproximação politica, que ela objetivou. Intenso é hoje o nosso intercambio comercial com aquele país e certamente ele muito lucrou com as trocas de visita que se processaram em Ottawa.

Por tudo isso, era de toda oportunidade uma entrevista com o ministro da Fazenda. O sr. Souza Costa recebeu-nos amavelmente no seu gabinete do Ministerio, ponderando, embora, que não era dos seus habitos falar senão sobre coisas concretas. Entretanto, tão espontaneas e efusivas foram as manifestações feitas, na sua pessoa, ao Brasil e ao seu governo durante a permanencia da Missão na capital canadense que se sentia no dever de transmiti-las ao publico brasileiro.

— Encontrei em Ottawa — disse-nos s. ex. um ambiente de verdadeira amizade pelo nosso país e de constante interesse por tudo que lhe diz respeito. O ministro Mac-Kinnon, que nos visitou ha pouco, não se cansou de fazer gratas referencias ao Brasil, acolhendo-nos de maneira verdadeiramente cativante. No mesmo dia de nossa chegada, visitamos o chefe do Governo, sr. Mackenzie King, cujo gabinete de trabalho se acha instalado na mesma Casa do Parlamento, o mais belo edificio da capital, e onde tive oportunidade de assistir, da tribuna oficial, a uma sessão ordinaria, que muito faz lembrar o ceremonial do nobre e velho Parlamento Britanico. Depois disso, longa e viva conversa voltamos a ter com o Premier do Canadá, figura de grande relevo na vida politica do seu país, a cuja orientação administrativa se deve em grande parte, a sua prosperidade. Foram de particular interesse as conferencias com o ministro da Fazenda, com quem troquei impressões sobre assuntos orçamentarios e financeiros, que dizem respeito aos nossos paises, e com o ministro MacKinnon, nosso velho amigo, a quem já me referi.

Sem abandonar o despacho do expediente comum da sua pasta, o sr. Souza Costa vai falando ao jornalista, parando apenas, de vez em quando, para recompor na memoria os incidentes já distantes da sua viagem.

— Excelente impressão nos proporcionou a visita que fizemos aos escritorios da Legação do Brasil. Os documentos que ali nos mostraram demonstram a notavel expansão do comercio entre o Canadá e o Brasil, nos ultimos anos, deixando-nos prever o quanto esse comercio poderá crescer com a politica de continua aproximação, base dos nossos recentes acordos comerciais. E' admiravel a ordem, o trabalho e a eficiencia da Legação, na orientação da nossa politica comercial e na entrosagem dos grandes interesses que ali já temos, pois, como se sabe, o Canadá é um dos nossos mercados de algodão, e, no momento, o mais importante. Não quero terminar essa palestra, sem aludir ao grande banquete oferecido pelo governo Canadense durante o qual nos foi dado conhecer o que esse país possue de mais representativo na sua vida politica e economica. Falaram os representantes de todas as correntes politicas do Canadá, unanimemente demonstrando a simpatia de sua terra pelo Brasil e pelo seu governo. No dia seguinte, que era já, com grande pesar nosso, o dia da despedida, almoçamos com o governador do Canadá e Sua Alteza Real, a princesa Alice, neta da rainha Vitoria, que homenagearam a missão em sua magnifica residencia. Constantes e continuadas eram as referencias relativas á amizade reinante entre os dois paises e a pessoa do nosso presidente Getulio Vargas. Retiramo-nos do Canadá com a segurança do alto serviço que, no interesse de ambos os paises, vem prestando o ministro João Alberto, seus auxiliares e o meu ilustre amigo ministro Kisy, da Legação do Canadá, no Brasil. Aos seus esforços se deve essa atmosfera de extrema cordialidade e simpatia com que fomos recebidos naquele país.

A COLONIA HOLANDESA REUNIDA EM UMA FESTA INTIMA — A colonia holandesa, domiciliada nesta capital, reuniu-se, ontem, no Clube dos Caiçaras, para uma reunião oferecida á oficialidade do navio holandes, "Tegelberg", a qual contou com a presença do sr. ministro dos Paises Baixos e da sra. W. A. A. M. Daniels. A festa, apesar de seu carater intimo, decorreu animadissima, tendo sido executados numeros de musica tipica das Indias Orientais Holandesas, por um conjunto musical de membros da tripulação do "Tegelberg", e que foram muito aplaudidos

Partiu o Novo Interventor de Sergipe

Afim de assumir o elevado cargo para o qual foi recentemente nomeado pelo presidente da Republica, viajou ontem, pelo avião da Panair, com destino a Aracajú, acompanhado de sua familia, o coronel Augusto Maynard Gomes, interventor federal no Estado de Sergipe.

O seu embarque, no estação do Aeroporto Santos Dumont, foi muito concorrido.

VERDADEIRO EXÉRCITO SERVIO AMEAÇA A RETAGUARDA DAS FORÇAS ALEMÃS

COMENTARIO INTERNACIONAL

O Terror Nazista

Sabe-se que o furor teutonico é classico. Já os historiadores romanos a ele se referiam horrorizados.

Mas, se eram ferozes na antiguidade, os germanos, hoje, comandados pelo seu Fuehrer, estão conseguindo ser mais bestiais que as hordas cimbricas...

O "P. M.", de 4 de março corrente, faz, a esse respeito, um comentario muito curioso. Refere-se, pormenorizadamente, á nova vaga de terror nazista irrompida nos paises ocupados.

De acordo com o que apurou o orgão norte-americano, o general Otto von Stuelpnagel, comandante das forças germanicas que ocupam a França, anunciou que 20 franceses seriam executados como represalias pelo assassinio de uma sentinela alemã por quatro jovens, recentemente. Vinte outros seriam mortos se os assassinos não fossem descobertos até 16 de março corrente.

Provavelmente, esses quarenta patricios do marechal Petain já foram assasinados.

A boa maneira nazista, Stuelpnagel declarou que os executados seriam "comunistas e judeus".

Uma informação contida numa carta contrabandeada para fora de Paris, indica que os alemães escolhem seus refens com muito cuidado. Procuram deter homens que são de grande valor para a comunidade; homens cuja detenção e desaparecimento provavel causarão muitos sofrimentos, ou pelo menos, grandes dificuldades.

Num grupo recente de refens, figurava um israelita proprietario de uma prospera casa de negocios em Paris. Fazia tudo ao seu alcance para mitigar os sofrimentos do povo, no seu distrito, independentemente de raça ou religião. Era um homem para quem ninguem apelava em vão. Fornecia a expensas proprias um prato de sopa aos necessitados, alimentando 700 pessoas ao meio-dia e outras tantas á noite — um total de 1.400 refeições. O pai deste homem foi condecorado por ato de bravura na ultima guerra; seu avô recebeu condecorações na guerra de 1870, e seu bisavô, nas guerras napoleonicas. Antes de ter sido detido como refen, este homem tinha sido financeiramente arruinado pelos alemães, que venderam sua firma meses depois de a terem entregue a um gerente "ariano".

Ele é o refen quase perfeito para os alemães, porquanto o seu desaparecimento causará sofrimentos que se estenderão a grande numero de pessoas.

Entre os demais refens, figuram homens de profissões liberais, — advogados, medicos, engenheiros, e escritores.

A estação secreta da Revolução Europeia, disse recentemente que 2225 sentenças de morte haviam sido pronunciadas e anunciadas pela imprensa da Europa ocupada pelos nazistas nos cinco primeiros meses da guerra teuto-sovietica. A radio, citada pela CBS, acrescentou: "Muitos são executados presentemente sem que se publique qualquer sentença de morte".

Recentemente, foi declarado o estado de sitio em Amsterdam, depois de uma serie de demonstrações anti-germanicas que foram suprimidas pela policia secreta alemã. Ao que se diz, foram presas numerosas pessoas.

Tal é a Nova Ordem de Hitler.

Sensacionais Confissões dos Espiões Nazistas

(Conclusão da 1.ª Pagina)

sendo informada ainda, pela firma Sayão, que Sgarzi, no mês de de agosto, recebera um aparelho transmissor. Apurou-se tambem que Sgarzi era muito ligado á firma Theodor Wille. No dia 5 do corrente, o delegado Elpidio Reale deteve Domingos Sgarzi, que, interrogado sobre o destino do transmissor e do Ondonometro, confessou o seu recebimento e a entrega de ambos ao sr. Ulrich Uebele, filho do agente geral da firma Theodor Wille e consul alemão em Santos.

Preso o Filho do Agente Geral da Theodor Wille — Localizada a

Detido imediatamente, Ulrich Uebele, este apresentou o Ondometro que se encontrava depositado em seu escritorio e informou á policia que o transmissor fôra por ele transportado para Santos, onde o entregara ao radio-telegrafista da agencia de navegação Theodor Wille, de nome Gerard Schroeder, o qual era o encarregado da estação clandestina montada no porto de Santos e destinada a transmitir informações detalhadas sobre o movimentos de vapores e sua carga naquele porto. Seguindo na mesma noite para Santos, a referida autoridade deteve Gerard Schroeder, á rua Ipiranga n. 13, onde estivera instalada a estação de radio até o mês de dezembro, época em que foi desmontada e removida para a residencia do empregado da Prefeitura de Santos, Euclides Albuquerque.

Integralistas Entre os Espiões Germanicos

Apreendida a estação transmissora nessa residencia, a policia deteve mais os seguintes individuos envolvidos na organização de espionagem: Heinrich Bleinroth, secundo secretario do consulado alemão em Santos e encarregado de colher as informações sobre navios surtos no porto; Erland Adolf Walstedt, empregado da Agencia de Navegação Johansen e os integralistas Antonio Gonçalves da Cunha, Joaquim Pinto Oliveira e José Faustino Cabral de Melo, os quais auxiliavam os alemães na colheta de informações no cáis. Essas informações eram cifradas em códigos e transmitidas por telegrafia, pelo sistema Morse, para a sede da organização, no Rio de Janeiro, de onde as mesmas eram retransmitidas por uma estação potentissima ao Almirantado alemão. Este, por sua vez determinava as ordens que coubessem, conforme as informações recebidas. Transportados de Santos para São Paulo, a estação transmissora e os presos, foi chamado á delegacia o sr. Juvenal Sayão, com o objetivo de se verificar se o mesmo reconhecia entre os detidos a figura do inglês com sotaque de alemão, que em dezembro lhe havia encomendado o Ondometro.

Identificado o Chefe dos Espiões

Foi então que se verificou a ausencia da figura principal, que os presos procuravam esconder, com invulgar interesse, quando interrogados. Como, porem, o Ondometro tivesse sido encomendado por O. Mendes e a sua retirada fosse providenciada por Ulrich Nabele, filho do consul alemão em Santos, esse deveria conhecer e identificar o personagem misterioso. Negando-se, porem, terminantemente a apontá-lo e limitando-se a informar que se tratava de um engenheiro alemão vindo recentemente do Reich para organizar o serviço de espionagem nos portos da América, resolveu a policia proceder a uma busca no escritorio de Ulrich, na sede da firma Theodor Wille em Santos e ali, na correspondencia apreendida, encontrou o endereço do engenheiro alemão Niels Christiensen, residente á rua Campos de Carvalho, no Leblon, na Capital Federal. Interrogado novamente, Ulrich e já em coordenação com a policia do Rio, aquele acabou por confessar ser Christiensen a pessoa misteriosa que se procurava. Determinou, então, o Superintendente da Ordem Politica e Social, major Olinto França, que o delegado Reale, que vinha efetuando as diligencias, embarcasse pelo primeiro avião para o Rio de Janeiro e ali, conjuntamente com o chefe de Policia, se fizesse a detenção de Christiensen.

Transferem-se as Diligencias Para a Capital Federal

Na Capital Federal, no dia 10 de março, ás 8 horas da manhã, por determinação e orientação direta do major Filinto Muller, investigadores da policia federal, acompanhados do sr. Sayão e do delegado Reale, detinham Christiensen, apreendendo o material que a imprensa já divulgou. Prosseguindo-se na busca, foi apanhada a prova material da espionagem, consistente em fartas e minuciosas informações sobre navios americanos e ingleses que haviam passado pelo porto do Rio de Janeiro. Essas informações davam a tonelagem do vapor, a natureza do armamento, o numero de tripulantes, transporte de tropas, a natureza da carga, a velocidade desenvolvida e outros detalhes. Cifrado em codigo, tudo era transmitido em telegrafia ao Almirantado Alemão. Tambem foi apreendido um codigo de instruções vindo da Alemanha para Christiensen, sobre o que o mesmo deveria fazer, por intermedio dos seus agentes, na America do Sul e nos Estados Unidos.

A VIAGEM DO "QUEEN MARY"

A ultima informação transmitida era a referente ao vapor "Queen Mary", que havia entrado no porto do Rio de Janeiro no dia 6 de março, tendo saido no dia 8, ás 17 horas. Como se vê pela fotografia na informação, na vespera da prisão de Christiensen, este havia transmitido ao Almirantado Alemão em Berlim, informações mais pormenorizadas sobre a rota seguida por aquele vapor e o transporte de tropas canadenses para a Australia.

A' vista da prova material colhida pela policia, o agente da espionagem alemã confessou, com todos os detalhes, a sua missão na America do Sul e nos Estados Unidos, para onde deveria seguir de acordo com as ordens recebidas.

Quem Era o Chefe da Rede de Espionagem

Nasceu o dr. Niels Christiensen na Estonia, sendo filho de pai dinamarquês e de mãe alemã. Em 1926 formou-se em engenharia mecanica, pelas Universidades de Hamburgo e Hanover, naturalizando-se alemão visto ser sua mãe alemã e passando desde essa data a trabalhar para a Marinha da Alemanha, técnico que era em construções navais. Era, desde 1936, conselheiro de construções navais da Marinha do Reich. Em 1940, foi encarregado de organizar o Serviço de Localização das estações transmissoras clandestinas da Alemanha. Em janeiro de 1941 foi desligado da Marinha e recebeu a incumbencia da construção nos principais portos da America do Sul e nos Estados Unidos da America do Norte, de estações emissoras, para transmissão de noticias ao Almirantado sobre o movimento de vapores e suas respectivas cargas. Antes de embarcar, fez um rapido curso de transmissões telegraficas, sistema Morse, aprendendo tambem a compulsar os codigos secretos.

Iniciam-se as Ações

Em fins de fevereiro recebeu ordens do Almirantado germanico para transportar-se para Bordeaux na França ocupada, onde deveria procurar o almirante que comandava a base naval desse porto. Ali foi obrigado a assumir um compromisso de honra, perante o comandante daquela base naval, de que enquanto estivesse fora da Alemanha não se corresponderia com pessoa alguma de sua patria, nem mesmo com sua familia. Até esse momento não sabia ainda o seu destino. Recebeu ordem para embarcar no vapor alemão "Hermes", cujo comandante era a unica pessoa que tinha conhecimento de que viajava em missão secreta. Seu nome figurava na tripulação como emissario de bordo.

"Carta de Prego"

Em alto mar, recebeu das mãos do comandante do "Hermes" um envelope lacrado, no qual se encontravam instruções sobre a missão que deveria cumprir. Só então é que teve conhecimento da natureza do trabalho que lhe fora destinado. Recebeu tambem do comandante do "Hermes" a importancia de 600 contos de réis em dinheiro brasileiro. No envelope lacrado recebeu tambem uma falsa folha de serviço, que atestava ser ele um oficial "maquinista" a serviço da marinha alemã, afim de exibir essa qualidade, caso o vapor fosse aprisionado pelos ingleses, devendo então inutilizar as instruções secretas que trazia.

Christiensen Chega ao Brasil

Todavia, o "Hermes" conseguiu romper o bloqueio, aportando no Rio de Janeiro no mês de março. Depois de 3 dias de ancorado o vapor, desceu o dr. Christiensen, hospedando-se no "Itajubá Hotel". Depois de se ligar a diversas pessoas adrede indicadas, seguiu para São Paulo e daqui foi para Santos, onde passou a residir na cidade em Companhia de Ulrich Uebele, filho do consul alemão em Santos, que o auxiliou na montagem da estação apreendida naquela cidade, em 5 de março. Ali deu instruções para que se organizasse um corpo de agentes, que deveriam ser alemães e pessoas de absoluta confiança. Na escolha procurou excluir os elementos muito conhecidos pela policia como nazistas, afim de não prejudicar a sua missão.

Instalam-se as Estações Clandestinas — Esperava Embarcar Para os Estados Unidos

A estação de Santos foi instalada no mês de agosto e desmontada no mês de setembro, em virtude da policia santista encontrar-se nessa época, a campo, tentando a sua apreensão. Deixou como encarregado da estação transmissora de Santos o radio telegrafista Gerard Schroeder, sendo encarregado das informações Ulrich Uebele e Henrich Bleinroth, que eram auxiliados por outras pessoas. De Santos regressou para o Rio de Janeiro, onde instalou o seu transmissor na residencia em que foi preso, á rua Campos de Carvalho, no Leblon, tendo nessa cidade organizado diretamente um serviço de informações. Achava-se o dr. Niels Christiensen á procura de uma pessoa de absoluta confiança, que deveria dirigir essa estação, afim de seguir para os Estados Unidos e ali completar sua missão, instalando uma transmissora na cidade em que mais conviesse, e possivel, em Nova York.

Como durante sua permanencia de abril de 1941 até a data em que foi preso tivesse gastos os 600 contos de réis, estava á espera de mais 1.000 contos de réis, que deveria receber de um portador no Rio de Janeiro, no fim deste mês.

Sangrentos Combates em Toda a Iugoslavia -- Os Patriotas Atacam as Forças de Ocupação em Velero, Gorny e Milanovac

LONDRES, 27 (U. P.) — Urg ente — Informa-se que, na Iugoslavia, irromperam violentos combates. Segundo os despachos, os patriotas atacaram as forças de ocupação do Eixo nos distritos de Valevo, Gorny e Milanovac.

Ameaçada a Retaguarda Alemã

LONDRES, 27 (U.P.) — O jovem Rei Pedro, da Iugoslavia, confirmou hoje, pessoalmente, as noticias que chegam a esta capital, anunciando que o exercito de guerrilheiros servios, que opera na unica frente aliada da Europa conquistada pelo Eixo, se apresta para uma ofensiva destinada a desfazer a retaguarda alemã.

O monarca, em uma transmissão radiotelefonica por motivo do aniversario da revolta iugoslava, que deixou perplexo o mundo e precipitou diretamente a invasão alemã em 1941, ordenou a seus compatriotas que "estejam prontos para a ordem de marchar contra o inimigo".

Seu discurso coincidiu com a chegada de informações a esta capital sobre o reinicio de sangrentas ações, em Valevo, Gorny, Milanovac e outros distritos da Iugoslavia.

O Rei pôs em guarda os seus suditos contra uma ação prematura, porem, disse: "E' preciso que vos agrupeis, agora, depois dos terriveis ataques e espantosos atos de barbarie de que haveis sido objeto, reorganizando-vos sob o comando supremo do general Mihailovich.

Estejais preparados. Quando chegar o momento oportuno, ser-vos-á dada a todos, servios, croatas e eslovenos, a ordem de marchar contra o inimigo e de lançar-vos á luta contra o invasor".

Em seguida, o soberano acrescentou: "Servios, croatas e eslovenos: apesar dos reveses temporarios, haveis mostrado ao mundo de que grandes façanhas sois capazes de cumprir em defesa de nossa patria e quão profunda é a vossa determinação de defender, até o fim, sua existencia de nação livre. Em vossa luta contra o invasor, não obstante a inferioridade numerica e de equipamentos, grangeastes o reconhecimento do mundo de povos livres

"Chegará o dia em que voltareis a ser livres".

Disse, mais adiante, que o ano transcorrido foi de uma terrivel prova para os iugoslavos.

"Em noso país — prosseguiu — talvez mais que em qualquer outra parte, o soldado alemão massacrou dezenas de milhares de seres humanos, inocentes, com completo desprezo de sua idade e sexo. Incendiou aldeias inteiras. Destruiu cidades, saqueando e roubando tudo quanto caia em suas mãos. Fez evacuar a população de distritos inteiros. Entre os inomitaveis e inumeros crimes, serão recordados, pelos seculos, como os mais vergonhosos e horriveis atos que ja cometeu o exercito alemão, os morticinios de Kragujevc e Kralajevo. Porem, tudo iso é temporario e podemos e devemos estar cheios de fé. Agora, esta guerra de titãs se aproxima de seu ponto culminante. Este ano será, provavelmente, decisivo, não com respeito a seu termino, mas sob o ponto de vista de sua duração. Para todos nós, é hoje dia de orgulho nacional. E' uma data cheia de esperanças para o noso futuro".

VITORIA CHINESA NA BIRMANIA

Reconquistado Um Aerodromo do Norte de Tungoo e Aniquiladas as Forças Japonesas

Intensifica-se a Luta Nas Filipinas Com o Bombardeio Aereo da Fortaleza de Corregidor — De Toquio Noticia-se a Ocupação, Pelos Niponicos, das Ilhas de Santa Cruz — A Esquadra Amarela Ameaça Akyas, Ultimo Porto Aliado Na Fronteira da India

CHUNGKING, 27 (U. P.) — As tropas chinesas que combatem na zona central da Birmania, reconquistaram um aerodromo ao norte de Toungun, aniquilando a maior das forças niponicas que anteriormente haviam cercado.

Os japoneses conquistaram o aerodromo em questão, na quarta-feira, porem, após uma violenta luta durante a noite, os chineses a capturaram novamente.

A cidade de Toungun continua em poder dos chineses.

Ataques á fortaleza de Corregidor

WASHINGTON, 27 (U.P.) — Urgente — O Departamento da Guerra comunicou que os aviões japoneses de bombardeio iniciaram uma serie de ataques diurnos e noturnos contra a fortaleza de Corregidor.

Intensificou-se, tambem, a luta na peninsula de Bataan.

Ocupadas as ilhas de Santa Cruz

TOQUIO, Via Vichy, 27 — (U.P.) — Noticias não confirmadas relatavam hoje que forças japonesas da Marinha desembarcaram nas ilhas de Santa Cruz, possessão britanica situada ao leste das ilhas Salomão e aproximadamente a meio caminho entre o equador e as ilhas Novas Hebridas.

De extrema importancia estrategica, essas ilhas se encontram exatamente no caminho das comunicações norte-americanas que vão de Haiti á costa suleste australiana e proporcionariam uma excelente base para os navios corsarios que operam contra as comunicações entre os Estados Unidos e a Nova Zelandia.

Não foi ainda possivel confirmar a noticia, mas julga-se possivel esse desembarque, visto que já fora anunciado que uma esquadra composta de unidades de guerra e de navios transportes japoneses navegava nessa direção. A ocupação das ilhas de Santa Cruz se ajustaria evidentemente á estrategia japonesa de cercar e isolar a Australia.

A esquadra japonesa no golfo de Bengala

NOVA DELHI, 27 (U.P.) — Os navios de guerra japoneses entraram no golfo de Bengala e ameaçam no momento Akyar, ultimo porto aliado na Birmania, situado a apenas 112 quilometros da fronteira com a India.

Contra-atacam os chineses

MANDALAY, 27 (U. P.) — Os despachos oficiais dão conta de que o 5º e 6º exércitos chineses se encontram semi-cercados na região de Tungoo e contra-atacaram violentamente, obtendo pelo menos varios êxitos locais e agora estão rechaçando as forças niponicas, apesar de não contarem com o apoio da arma aérea

O inimigo está fazendo intervir numerosos aviões de bombardeio pesados e em picada, porém, segundo se informa, não conseguiu até agora deter o avanço das forças chinesas. Segundo se soube, estas ultimas iniciaram uma serie de contra-ataques depois da batalha de 48 horas que terminou com os chineses quase cercados e tambem quase igualmente cercados os contingentes niponicos ao norte de Tungoo.

Toda a batalha da Birmania está atualmente concentrada na luta pela posse dessa, por assim dizer ilhota na espessa selva, e que se chama Tungoo.

A oéste e ao longo do vale do Irawady somente se produziram escaramuças, embora as forças niponicas continuem avançando lentamente. Não se tem nenhum indicio de que as tropas chinesas tenham invadido o territorio da Thailandia partindo dos Estados Shan, como se noticiou no exterior.

Na realidade, um porta-voz do governo de Chungking desmentiu categoricamente que tenha sido anunciado, em qualquer ocasião que as unidades chinesas na Birmania tivessem penetrado no territorio do Sião. Um comentarista militar ampliou o comunicado oficial dizendo que provavelmente os niponicos estão operando na Birmania com 3 divisões, integradas possivelmente por 75.000 homens, sendo o ataque principal dirigido contra a estrada que vai de Tungoo a Mandalay.

Reiterou o declarante que a situação nos arredores de Tungoo era evidentemente grave. "Alguns chineses, disse, estão cercados pelos niponicos, porem sem pecar por excesso de otimismo, tambem se deve assinalar que ao norte de Tungoo, as tropas niponicas que ali operam estão cercadas pelos chineses. Por conseguinte, os proximos acontecimentos dependerão da proporção das tropas em luta e da rapidez com que os chineses possam enviar reforços ao campo de batalha".

O declarante manifestou suas duvidas de que as forças niponicas que estão avançando pelos montes Pegu e Yomas sejam muito numerosas. Acredita que seu numero é talvez de varias centenas e não milhares de soldados. Embora as mencionadas montanhas não sejam bastante elevadas para constituir uma grande barreira natural, as comunicações através delas se limitam a simples picadas, pelas quais é muito dificil enviar abastecimentos.

Grandes concentrações japonesas

CHUNG-KING, 27 (U. P.) — Os japoneses concentraram grande numero de tropas, na parte sul da provincia de Shan-Si, e seus aviões iniciaram a mais intensa ofensiva sofrida pela China nacionalista, desde o começo da guerra do Pacifico.

Nos dias 24, 25 e ontem, os niponicos bombardearam a zona mencionada de Shan-Si, com 11, 50 e 18 aviões, respectivamente.

Desmentida a invasão do Sião

CHUNG-KING, 27 (U.P.) — Um porta-voz do governo negou haver fornecido a noticia de que tropas chinesas invadiram a Tailandia.

Acrescentou que, até o momento, não entraram nesse pais grandes colunas chinesas.

Serão libertados em breve

MELBOURNE, 27 (U.P.) — O major general L. H. van Oyen, da aviação das Indias Orientais Holandesas, em uma transmissão radiotelefonica dirigida aos paises ocupados pelos japoneses, declarou que os holandeses e seus aliados libertarão essas zonas, em breve. Acrescentou que os pilotos holandeses estão esperando que lhes sejam remetidos aviões da Australia, afim de que quando em suas mãos, possam lançar-se ao ataque do inimigo.

Declarou, outrossim, que esta reunindo tambem uma divisão de infantaria e que em algumas ilhas os guerrilheiros travam furiosas lutas contra o invasor.

Serão repelidos no Havai

WASHINGTON, 27 (U. P.) — O sub-secretario da Guerra John Mac Loy, declarou que os japoneses "certamente" sofrerão um desgosto, desta vez, "se intentarem algum ataque contra o arquipelago do Havai, por meio de aparelhos que operem de porta-aviões.

Na conferencia de imprensa, depois de seu regresso de uma viagem de inspeção pela costa do Pacifico e Havai, Mac Loy declarou que as defesas fora reforçadas, que o moral e elevado e que se adotaram medidas adequadas para manter sob vigilancia os japoneses e estrangeiros.

LONDRES, 27 (Da AFI para a Reuters — Os japoneses dispõem agora das ilhas Andaman, na baia de Bengala, que oferecem inumeros ancoradouros e escalas e preparam-se pois para desfechar novo golpe.

Não parece, entretanto, que desejam atacar as Indias por terra, porque o fim imediato da campanha da Birmania é, antes isolar a China. Conquanto as operações principais contra as Indias devam ser feitas por mar, é interessante notar que os japoneses avançam através da cadeia de montanhas de Yoma, entre o Imauadi e a costa, afim de conseguir o controle da provincia costeira da Arakan.

Os japoneses encontrariam em Kyaupuylu, 100 quilometros ao sul de Akyab — um bom porto natural a apenas 600 quilometros de distancia de Calcutá. Por outro lado, Chittagong está agora ameaçada e Calcutá e Madras correm o risco tambem de serem atacadas por navios niponicos.

Contudo muitos opinam que o Japão já se vê forçado a organizar a resistencia em condições dificeis, na Nova Guiné, contra a ofensiva australiana e norte-americana, e hesitar talvez, antes de se lançar numa gigantesca operação armada contra o continente indu', onde se encontraria face a face com uma população colossal de 400 milhões de habitantes.

Os niponicos preferirão, talvez empregar uma ação politica e diplomatica sorrateira, para minar a resistencia da India e tentar erguer a população contra os ingleses. Já é notavel que tivessem enviado a Cabul um novo emissario.

A presença de importante missão niponica na capital do Afaganistão sublinha a vastidão das intrigas japonesas, em todos os pontos das Indias.

As manobras da penetração niponica nas Indias são analogas ás que acabam de ser reveladas no Brasil e no Mexico, por exemplo, onde foram descobertos verdadeiros exercitos secretos de quinta coluna.

O Dia do Ministro da Agricultura

O ministro Apolonio Sales despachou ontem, pela manhã, com os diretores do Departamento Nacional da Produção Mineral e suas dependencias. Após o almoço, o titular da Agricultura recebeu em audiencia o dr. Edgar Teixeira Leite; d. Eunice G. Weaver, presidente da Federação da Sociedade de Assistencia aos Lazaros e Defesa contra a Lepra, bem como o dr. Souza Melo, diretor da Carteira de Credito Agricola e Industrial do Banco do Brasil.

A' tarde, o ministro Apolonio Sales concedeu mais uma audiencia publica, atendendo inumeras pessoas.

Diario Carioca

A nossa opinião

O Final de Uma Velha Pendencia

UMA das mais belas conquistas da última Conferencia de Consulta dos Chanceleres Americanos foi, sem dúfida alguma, a assinatura do protocolo que poria termo à pendencia existente entre o Equador e o Perú. Essa questão entre os dois paises sul-americanos vinha se arrastando por cerca de cem anos, desafiando a ação pacificadora das chancelarias que, por varias vezes, procurou encontrar uma solução que harmonizasse os pontos de vista daquelas nações.

Era, sem dúvida, uma desavença que perturbava a politica de boa vizinhança entre as nações do nosso hemisferio retardando, de certo modo, o ambiente de compreensão e de confraternização que se impunha na América, para sua defesa, sua hegemonia e seu prestigio universal.

O ideal panamericanista precisava sair do terreno de mero lirismo e se afirmar, de maneira categórica, como um grande exemplo ao resto do mundo e como uma prova eloquente da repulsa que os nossos povos, movidos pelos mesmos sentimentos, pela mesma solidariedade, pelas mesmas aspirações coletivas, nutrem pela guerra de conquista e pela violencia caracteristica dos regimes de opressão e de asfixiamento das liberdades.

* * *

Quando se reuniu em Buenos Aires a Conferencia da Paz do Chaco, as nações americanas, pelo assentimento dos seus governos, assinaram diversas convenções, entre elas, a aceitação do principio da arbitragem para derimir questões que entre elas viessem a surgir. Isso constituia, sem duvida alguma, a segurança de que nunca mais o sangue dos povos americanos seria derramado nos campos de batalha, a não ser para repelir uma agressão estrangeira. E, nessa hipótese, o país agredido teria o auxilio e a solidariedade dos demais. Formavamos, assim, o maior bloco defensivo existente no mundo, e organizavamos uma vanguarda resistente pela paz e pela ordem, pelo respeito aos direitos humanos e pelo reconhecimento da soberania de todas as nações.

Por tudo isso a ruptura de hostilidades entre o Perú e o Equador causou em todo o continente americano a mais dolorosa surpresa e teve uma profunda repercussão, ainda mais, por se verificar num momento em que graves ameaças pesavam sobre todos nós, com a perspectiva de chegar até aqui a guerra que se alastrava nos outros continentes. Um conflito armado, naquele momento, somente serviria para satisfazer a politica do Eixo, pois viria quebrar a unidade americana e abalar o bloco que haviamos construido.

* * *

Não seria possivel, entretanto, que todo esse trabalho de harmonia e solidariedade continental fosse destruido por intransigencias incompreensiveis de dois paises, esquecidos dos deveres para com os seus irmãos. Não, isso não seria possivel. E o desfecho feliz foi encontrado na Conferencia de Consulta dos Chanceleres Americanos. A voz do bom senso e da razão achou clima no espirito dos governos do Perú e do Equador. Em boa hora esses governos se entenderam, as mãos dos seus chefes se apertaram e o coração dos dois povos voltaram a bater juntos. O passado, as tradições de duas nações amigas não podem ser suprimidos pela incompreensão dos responsaveis pelos seus destinos. O Perú e o Equador, oriundos do mesmo tronco, vinculados pelos mesmos ideais, pela mesma lingua, pela mesma religião, não poderiam assistir o triste espetáculo de uma guerra entre seus filhos. Por isso mesmo, a assinatura do protocolo do Rio de Janeiro constituiu uma vitoria magnifica do espirito americanista. E, na próxima terça-feira, na presença do presidente Getulio Vargas, será solenemente firmado o tratado de ratificação daquele protocolo. Fica, dessa forma, consolidado o triunfo esplêndido das chancelarias que intervieram na questão — triunfo definitivo e marcante de toda a América!

LITERATURA DE GUERRA

MAURICIO DE MEDEIROS

O QUE chamamos de "literatura de guerra", perdeu um pouco de publico nestes ultimos meses. No entanto, os acontecimentos fazem tão bruscas reviravoltas, que neste momento chegou de novo para nós a hora de buscar nessa literatura a lição dos fatos e tirar conclusões de extrema utilidade. A descoberta de todas as redes de estrangeiros dentro do país tecendo com pertinacia e antecedencia, as malhas nas quais seriamos envolvidos, se não tomassemos as nossas precauções, mostra que o metodo é quase o mesmo em toda a parte. Lendo, pois, e relendo aquilo que se passar entre nós, se nos deixassemos tomar de surpreza. Ganharemos a vantagem da advertencia.

Um dos mais interessantes livros dessa literatura de guerra, é, sem duvida, o "Diario de Berlim", de William Shirer, que funcionou, já em pleno periodo de guerra, como reporter radiofonico da "Columbia Broadcasting System".

São reflexões escritas dia a dia e, por isso mesmo, com o valor de terem sido as reações imediatas do autor diante dos fatos.

A imprensa, nossa cotidiana, publicou uma parte dessas notas. Mas uma parte apenas, que não diminue em nada o valor do livro, onde elas podem ser lidas na sua integra.

Duas observações, entre muitas, me pareceram as mais marcantes, para explicar o exito fulminante dos alemães no começo da guerra.

A primeira leva-nos a concluir que os alemães tomaram o livro de De Gaule, tão menosprezado pelos tecnicos militares franceses, e o transformaram no seu compendio de guerra. Porque toda aquela organização preconisada por De Gaule, no "Exercito do Futuro", foi seguida ponto por ponto na reorganização do Exercito Alemão. A motorização, a maneira de utilizar os tanques, o dispositivo e função das forças moveis e da infanteria, bem como o papel da aviação — tudo quanto De Gaule expunha em linguagem acessivel a qualquer leigo foi o que o reporter poude ver em ação do lado da Alemanha. De Gaule consagra em seu livro um capitulo especial, á camuflagem do terreno, dos campos de aviação, dos objetivos militares. Shirer, logo após a debacle da França, consegue ir de avião á zona ocupada da Belgica. Desce em Gand. E conta: "A camuflagem do aerodromo é magnifica. Ainda dos ares, pude verificar que ele se parece com qualquer outro terreno das redondezas, com os estreitos caminhos que o atravessam de forma irregular, como se se tratasse de terreno cultivado. Todos os aviões militares que se encontram em terra dispõem de seu proprio hangar provisorio, construido de rêdes especiais recobertas de folhagem".

E assim por diante. Ora, De Gaule sustentava que na guerra moderna os exercitos precisam dispor de corpos de artistas camufladores. Os franceses, com seu amor à tradição, não lhe deram credito. Os alemães, sacudidos por uma revolução profunda, seguiram-lhe os conselhos á risca.

Outra observação surpreendente é a que diz respeito á profunda transformação nos habitos de vida dentro do Exercito Alemão. Lembro-me do Exercito Alemão anterior a 1914. Insuportavel. Os oficiais, todos de origem nobre, envergando lindos uniformes, fincando um monoculo e erguendo o tronco numa reta agressiva, ficam distantes fisica e moralmente de seus soldados. Nas ruas, os civis deviam dar-lhes passagem, sem hesitação. Na caserna, nenhum soldado podia aproximar-se deles sem mil e um salamaleques que constavam de um verdadeiro codigo de disciplina.

Tudo isso sumiu no Passado. Shirer esteve a bordo de um navio de guerra alemão, na noite de Natal. Assistiu á ceia em que o oficial e marinheiros confraternizavam em torno da mesma mesa, bebendo á mesma garrafa. Nenhuma distancia regulamentar. Perfeita comunhão moral. O mesmo poude ainda Shirer apreciar no Exercito. O antigo oficial de monoculo desapareceu. Surgiu outro mais humano, acessivel aos seus soldados, com eles fazendo uma vida comum, perfeitamente integrados todos na compreensão do mister que lhes cabia. Shirer atribuiu a essa transformação o espirito de sacrificio com que as tropas alemãs se batiam em missões as mais arriscadas.

Essa observação me impressionou profundamente, porque ela me dá uma idéia da extensão dos efeitos da revolução de Hitler. E' pena que tudo aquilo convirja para um objetivo que assenta num erro: o do dominio do mundo. O mundo reagirá e não se deixará dominar. E para reagir servir-se-á sem duvida de muitas das armas psicologicas do proprio hitlerismo em ação.

TOPICOS

O "COLUNISMO" NAS REPARTIÇÕES PUBLICAS

A REPRESSÃO á "quinta coluna" prossegue em todo o país. E' verdade que em certos pontos do territorio nacional as autoridades estão agindo com lamentavel falta de energia e presteza. Não se revelam á altura da situação, não sabemos se por comodismo ou incapacidade. Mas, seja como fôr, a determinação do presidente da Republica, no sentido de exterminar a vibora nipo-italo-germanica, terá que ser cumprida, haja o que houver.

Colaborando nessa patriotica campanha, que visa salvaguardar a ordem, a segurança e a independencia do Brasil, parece-nos oportuno chamar a atenção dos poderes publicos para o que ocorre nas repartições federais. Alguns funcionarios insistem em alardear suas simpatias pelo nazismo, fazendo durante o expediente verdadeiros "meetings" em pról do Eixo, ou melhor, contra o governo e o povo de nossa patria.

Como é natural, surge a reação, pois, na sua imensa maioria, os servidores publicos não trairam o seu país. Daí as discussões, já não dizemos com prejuizo para o serviço e a disciplina, porem — o que é mais grave — afetando de perto a defesa nacional. Ainda ontem, verificou-se em determinado Ministerio, um fato revoltante: — certo serventuario, exaltando seus sentimentos "colunistas" exibiu um lenço de linho com o Sigma bordado a seda. Foi um tumulto. Dois minutos após, o lenço era picado a canivete, entre protestos gerais. Se não houve sangue derramado, deve-se isso á covardia do sigmoide, que provocou o incidente e depois se tomou de panico...

Em muitos casos, os chefes sabem de tais ocorrencias, mas, não tomam providencias, porque lhes falta autoridade moral: — eram totalitarios até bem pouco tempo e, agora, apenas na aparencia são contrarios ao Eixo...

Essas coisas, aliás, não constituem segredo. Todos os funcionarios assistem diariamente a cenas semelhantes em suas secções. O governo, portanto, deve realizar uma correição nos departamentos da administração publica. Sem tal medida, nenhum combate á "quinta-coluna" poderá ser eficiente.

* * *

OS ITALIANO E O REICH...

TODOS os observadores internacionais, notadamente os que visitaram a Italia após a guerra, são unanimes em salientar que os italianos odeiam os alemães com crescente intensidade. E' a secular animosidade entre latinos e germanicos. E nada mais natural que assim aconteça. Desde tempos imemoriais que os dois povos lutam ferozmente. Seria, realmente, um absurdo admitir que a atual geração peninsular tivesse esquecido as invasões dos barbaros, que se reproduziram ainda na guerra de 1914-18.

A hecatombe de Caporeto está bem viva na memoria de todos os italianos...

Não será, por certo, um decreto do sr. Mussolini que fará silenciar a voz do sangue. Se tal acontecesse, então, estariam por terra as proprias teorias racistas do Nazismo e do Facismo...

Mas, se deixarmos de lado todas as informações que nos chegam da Europa, focalizando as divergencias existentes entre as populações alemãs e italianas, temos aqui mesmo a melhor prova desse antagonismo. Enquanto os nazistas tramam contra a segurança nacional, conforme ontem mesmo o evidenciou o major Filinto Muller, os italianos se mantêm dentro da ordem e do trabalho pacifico, evitando participar dos "complots" da "quinta-coluna". Esse fato mostra como são diferentes os seus sentimentos. Já o japonês segue e ultrapassa o "colunismo" germanico nas suas atividades criminosas, visando submeter o Brasil á vontade do Eixo.

A atitude da colonia aqui fixada, está de acordo com a conduta da propria nação, que o Fascismo amarrou ao carro de Hitler. Assim como na Italia, o povo repele a guerra e a aliança com o Reich, os italianos residentes em nosso país, repudiam os crimes do Nazismo, julgando severamente os senhores de Roma que envolveram sua patria nessa aventura sinistra. Pelo menos, até este momento, tem sido esse o seu procedimento. Os brasileiros estão registrando, devidamente, tudo isso, para considerar, na hora da punição, dos responsaveis pelos atentados do Eixo, a diversidade de orientação entre alemães, japoneses e italianos.

* * *

MIGUEL COUTO E O PERIGO JAPONÊS

FALANDO na Camara, na sessão de 16 de fevereiro de 1934, o grande sabio brasileiro Miguel Couto pronunciou estas palavras profeticas: —

"Quanto a esses imigrantes que nos chegam do Extremo Oriente, não ha só a indagar da mentalidade, mas, sobretudo, da mente, do animo, do intuito, do designio que os trouxe e lhe incutiram ao sair; conhece-los, enfim, menos por fora do que por dentro. Ora, tudo indica que os intuitos dessa gente não são bons.

Já o sr. Artur Neiva referiu o caso de um coronel do nosso Exercito. Era o meu amigo, o bravo Eduardo Gomes, unico sobrevivente dos 18 de Copacabana, e que achando-se em Mato Grosso, na coluna Rabelo, ao atravessar o Paraná e Araçatuba, teve necessidade de aterrissar, com o seu aparelho, em um campo japonês. Disse então aos que lá encontrou, que no mesmo local deviam fazer pouso esquadrilhas de aviões. O dono da colonia declarou: "Não Não é possivel. Não posso deixar".

— Mas, eu estou falando como oficial do Exercito Brasileiro e voltarei de qualquer forma — redarguiu o nosso oficial.

— Não posso deixar. Salvo se obtiver ordem do meu governo. Amanhã eu lhe darei uma resposta.

No dia seguinte, a resposta havia chegado a Mato Grosso, não sei como, mas naturalmente com aparelhos radio-transmissores de grande potencia, por meio dos quais o dono da colonia se comunicara com o seu imperador!"

A advertencia do inolvidavel cientista não surtiu o efeito que seria de esperar. Em todo o caso, ainda é tempo de evitar o perigo amarelo. Cumpre agir com presteza e energia, anulando as atividades criminosas dos niponicos e seus aliados do Eixo. Em outras palavras, é preciso seguir o exemplo do general Cordeiro de Faria no Rio Grande do Sul, onde a "vibora nazista não levantará a cabeça"...

* * *

DESPACHO ACERTADO

EM recente despacho, o ministro da Aeronautica se pronunciou contra a concessão de matriculas subvencionadas nas escolas de aviação a senhoras e senhorinhas, em em vista do Brasil estar empenhado na formação da sua reserva aerea.

De fato, no momento em que uma grande campanha promove em todo o país, a doação de aviões-escola para a mocidade brasileira, com a finalidade expressa de adestrar o maior numero possivel de rapazes no manejo da quinta arma, as moças, desejosas de aprender a voar devem subordinar o seu desejo ás necessidades superiores da Patria.

Não ignoramos que tambem as aviadoras nem sempre são meras esportistas, que existe, em varios paises, certo numero de pilotos femininos trabalhando nas linhas aereas regulares.

Mas o certo é que as mulheres em muito menor escala que os homens se dedicam á aeronautica como profissão; e sobretudo, elas não servem á aviação militar. Sendo, como é, a criação da reserva aerea o grande problema do momento, em vista da necessidade de preparar a defesa nacional para todas as eventualidades, a formação de aviadoras terá que ser mesmo adiado.

O PERIGO DA QUINTA COLUNA

Antonio Bento

(Copyright da Inter-Americana, especial para o DIARIO CARIOCA)

DEPOIS da resolução da ultima Conferencia Panamericana, o governo brasileiro tinha de enfrentar o complexo problema do combate á "quinta-coluna", tendo em vista que o nosso país é um dos mais expostos á ação dessa terrivel arma, que é um misto de traição e espionagem, elevadas a um gráu de periculosidade jamais atingido nas guerras anteriores.

Costuma-se geralmente comparar a quinta-coluna ao Cavalo de Troia. Diferem, entretanto, de forma substancial as duas modalidades de ação traiçoeira. Ninguem ignora como Troia foi vencida. Não podendo abater a resistencia dos troianos pelo sitio da cidade nem pelo ataque frontal ás suas poderosas muralhas, os gregos recorreram ao mais famoso estratagema de que ha memoria nas guerras antigas. Construiram um cavalo gigantesco, dispondo dum enorme bojo, dentro do qual coubessem varios guerreiros experimentados, mais ou menos equivalentes aos soldados treinadissimos que formam os pelotões de choque dos exercitos modernos. Depois de construido e devidamente equipado o cavalo, uma noite os gregos levantaram o cerco da cidade inimiga. Esconderam-se nas proximidades, onde não pudessem ser vistos pelas sentinelas troianas. Mas deixaram na praia o cavalo, fazendo constar que se tratava apenas duma oferenda para aplacar a má vontade dos deuses adversos.

Travou-se, então, um debate entre os dirigentes de Troia, para saber se o cavalo deveria ou não ser conduzido para dentro dos muros da cidade. Embora houvesse Cassandra para chamar a atenção do governo, ficou resolvido que o cavalo seria levado para uma das praças principais de Troia. Narrando o episodio na Eneida, Virgilio põe na boca do velho Enéias o verso imortal:

"Timeo danaos et dona ferentes".

Infelizmente, os chefes troianos, embriagados pelo que eles julgavam ingenuamente que fosse uma grande vitoria de suas armas, não tiveram medo dos gregos nem de seus presentes... E determinaram que a fatal e misteriosa estatua equestre fosse conduzida para dentro da cidade, com os seus tripulantes.

Como os troianos se entregassem descuidadamente ás celebrações da vitoria, foi facil aos gregos, agindo com rapidez e decisão, executarem o diabolico plano traçado pelos seus estrategistas. Atearam incendios, assassinaram soldados e abriram as grandes portas fortificadas através das quais penetraram os invasores, que já se haviam reaproximado de Troia, protegidos pela escuridão da noite.

Teria havido uma monstruosa traição neste episodio?

Esse é um tema que pertence mais á historia, envolvendo uma serie de indagações morais e religiosas, peculiares ás antigas civilizações mediterraneas.

* * *

Já o caso da quinta-coluna é bem diverso. Segundo a sinistra alocução do general Mola, a quinta-coluna não foi introduzida em Madrí por um estratagema militar. Essa coluna agia disfarçadamente entre as proprias hostes republicanas, sendo, desse modo, composta de traidores, espiões e sabotadores.

Como se vê, ha uma diferença substancial entre as duas taticas adotadas, sendo a dos rebeldes espanhóis muito mais abjeta do que a dos gregos antigos. Enquanto o Cavalo de Troia era especificamente militar, a quinta-coluna é essencialmente politica.

Serão as colonias das nações do Eixo quinta-colunas potencias? Eis aí o grande problema.

Evidentemente, as correntes imigratorias de italianos e alemães não vieram primitivamente para o Brasil com uma missão politica. Já o mesmo não se pode dizer dos japoneses, cujas colonias nas Americas estão distribuidas obedecendo aparentemente a certas caracteristicas de ordem estrategica.

Sabe-se realmente que existem nucleos niponicos distribuidos de Santos, na costa brasileira do Atlantico, formando uma linha pontilhada que vai até o Pacifico, atravessando tambem a Bolivia e o Perú. Essa caprichosa distribuição de nucleos japoneses será um mero acaso?

De qualquer modo, o problema da repressão á quinta-coluna é muito delicado para o nosso país, sobretudo porque temos aqui grandes colonias dos povos do Eixo.

Assim, a questão primordial para o Brasil é saber onde, como e quando certos elementos dessas colonias poderão ser transformados em cavalos de Troia, passando da atividade politica á ação militar.

Os resultados das sensacionais diligencias agora feitas pelas policias do Rio e de São Paulo são impressionantes e mostram que a quinta-coluna alemã é ainda a mais perigosa de todas, confirmando assim o acerto da declaração ontem feita pelo general Manoel Rabelo.

O Processo de Rion

AS CAUSAS DO DEBILITAMENTO DO EXERCITO FRANCES — VARIOS DEPOIMENTOS DE MILITARES

RIOM, 28 (U. P.) — A vigessima primeira sessão da Suprema Corte de Riom efetuada hoje caracterizou-se pela insistencia de quatro testemunhas militares de que uma das principais causas do debilitamento do exercito francês foi a deficiente instrução dada aos soldados e oficiais da reserva.

A primeira testemunha foi o general Jean Berrigaro, comandante da artilharia em tempo de guerra do 5º Corpo do Exercito, o qual manifestou "que na ocasião em que se produziu a ofensiva alemã, o material era mais ou menos completo, porem que não se dispunham de canhões anti-aereos, nem anti-tanques".

A seguir prestou declarações o coronel Jeanson, que fez uma longa exposição de carater técnico acerca do adestramento anterior á guerra, que esteve a seu cargo no Departamento de Puy de Dome. Expressou que era extremamente dificil "fazer prevalecer a ordem entre as grandes massas de homens que chegavam aos quarteis, de acordo com a mobilização. Ali estavam representadas todas as armas do exercito e compreendemos com profundo pezar, que não faltavam oficiais competentes. Eram todos reservistas demasiadamente velhos ou jovens, que careciam da indispensavel experiencia. Principalmente notava-se a falta de sub-oficiais capazes de assumirem comandos. Alem disso era dificil encontrar uniformes em quantidades suficientes e isto ocorria em detrimento da disciplina.

Algumas companhias estavam armadas com fuzis do modelo de 1874 e ainda tinhamos 4 ou 5 fuzis do modelo de 1886. As armas automaticas e as metralhadoras antiaereas não existiam. Jamais contei com uma granada de mão para ensinar a um homem a maneira de a lançar".

O Embaixador Japonês no Vaticano

VICHY, 28 (U. P.) — A agencia oficial francesa deu a conhecer um telegrama de Toquio, anunciando que o governo japonês nomeou o sr. Tatako Butani embaixador do Japão em Vichy em substituição do sr. Sato, que recentemente perdeu a vida em Paris, ao cair de uma janela da Embaixada. O sr. Butani foi ministro em Berna. Ao mesmo tempo Toquio ordenou ao ministro Ken Harada, da Embaixada em Vichy para que se transfira para Roma, onde desempenhará o cargo de delegado especial do Japão junto ao Vaticano.

A mesma agencia informou que o embaixador japonês em Berlim, general Oshima seguirá em breve para Zagreb, para entrar em contacto com o marechal Kuatecki e com as autoridades militares da Croacia.

Acordo Entre o México e os Estados Unidos

WASHINGTON, 27 (Reuters) — Acaba de ser assinado o acordo sob a base da Lei de Emprestimo e Arrendamento entre os Estados Unidos e o México.

COMBATA este inimigo do sono

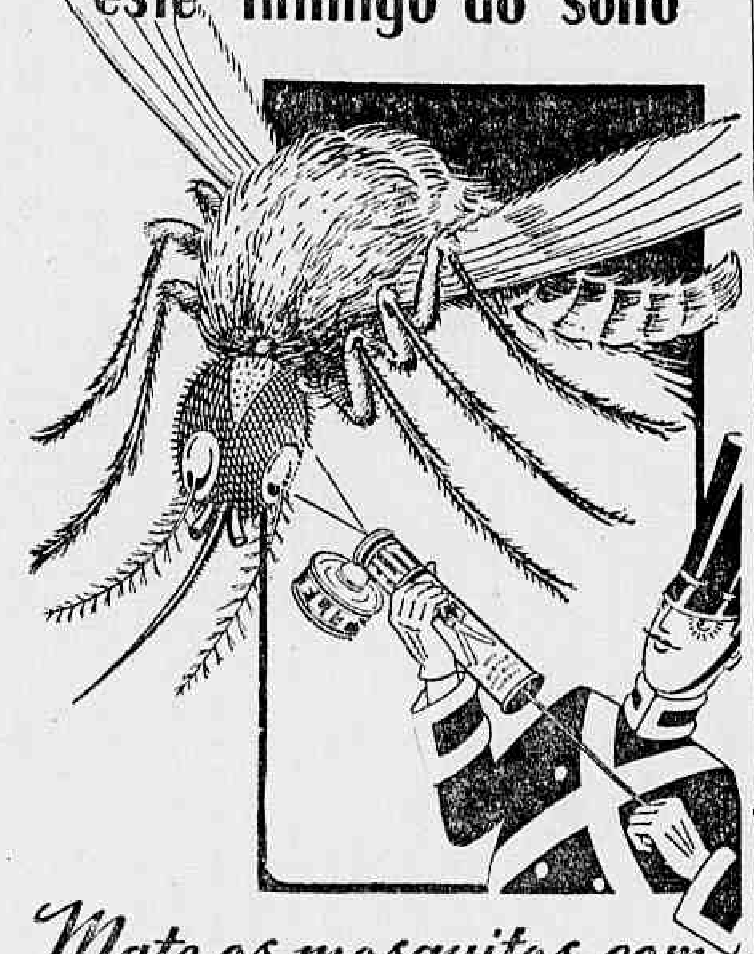

Mate os mosquitos com **FLIT**

Se a lata não tem o soldadinho, não é FLIT

AUTOS E ESTRADAS

A nossa reportagem colheu, ontem, no Meyer, algumas impressões sobre a vida local. Ouviu gregos e troianos, isto é, elementos de varias camadas sociais do populoso suburbio da nossa capital.

Como era natural que assim fosse, os chauffeurs tambem foram chamados a opinar sobre a nossa sugestão de aumento das bandeiradas noturnas.

Todos estão de pleno acordo de que a legislação trabalhista apoia integralmente as aspirações dos volantes profissionais.

O que, porem, é digno de registo é a maneira como alguns motoristas encaram a solução proposta ao problema criado com o desequilibrio dos orçamentos de receita e despesa dos autos de praça.

Dizem que, mais elevado o custo do serviço, menos ele será utilizado.

Esta é, aliás, a regra geral aplicada ao funcionamento da lei da oferta e procura, quer seja na compra ou venda dos trabalhos do taxi, quer seja de arroz, fazendas, ferragens, etc., etc. Ao lado, entretanto de tão ponderadas considerações, eles apresentam argumentos filhos da pratica adquirida nos seus labores cotidianos.

Assim, por exemplo, afirmam os volantes que o uso do taxi tem a figura duma hipotese e que o aumento tem a força duma realidade.

Em se transformando, pois, a probabilidade num fato concreto eles têm um "passarinho na mão", muito mais positivo e de melhor efeito do que dois "voando"...

A estrutura dessa extravagante filosofia é feita duma massa mista de gasolina e graxa, mas, no fundo, depara-se com o resultado fixo e incontestavel.

Logo, o que se tem de cogitar é obter a reforma da atual tarefa, ou qualquer outra providencia que autorize o referido aumento.

Falando, ha dias, ao DIARIO CARIOCA, os presidentes das duas mais importantes associações da classe de chauffeurs, anunciaram que estão pleiteando essa medida das autoridades competentes, e tais são o volume de credenciais que os motoristas do Rio exibem desde muitos anos pelos serviços prestados á administração publica e á excelencia da sua conduta individual e coletiva, — que não tememos em afirmar que a sua causa está prestigiada pela justiça da vitoria

INSPETORIA DO TRAFEGO

EXAMES

CHAMADA PARA 28 DO CORRENTE, A'S 7,45 HORAS — (TURMA A)

Orlando Alves do Couto — José Passos da Silva — Candido dos Santos — Ivo Machado Dutra — Aloisio José da Costa — Jorcelin Cardoso — Aderbal Romão Bezerra los — José Carlos de Matos Horta Barbosa — Paul Heymann — Manuel Antonio de Barros — Arnaldo Carlos da Silva — Wilson Fernandes Pires — Hilda Fernandes de Velasco y Romeu — Luiz Loréa Filho e José Moreira Cavalcante.

FALTA JUSTIFICADA: — Gonçalo Medeiros.

PROVA REGULAMENTAR: — Candido Pires de Carvalho.

TURMA SUPLEMENTAR: — Salustiano Ribeiro Serafim Sobrinho — Antonio Gouveia — Joaquim da Silva Rosa — Higdio Nicolau — Vanda Marinho de Carvalho.

CHAMADA PARA 28 DO CORRENTE, A'S 7,45 HORAS — (TURMA B)

Antonio Santiago — Antonio Pereira Machado — Antonio Luiz Pacheco — Antonio Gonçalves Coutinho — Antonio Teixeira — Amadeu Rodrigues — Angelino dos Santos — Arnaldo Pereira de Melo — Francisco Henriques Pereira — Geraldo Anselmo de Oliveira — Ivan Breves — José de Almeida — José Dias Guimarães — Josias Coelho da Silva — Paulino Pinheiro.

RESULTADO DOS EXAMES EFETUADOS NO DIA 27 DO CORRENTE

AP. Manuel Gomes Marinho — Manuel Pereira de Moura — Rubens Sá Antunes — Lourival Reis Maia — Moacir Guimarães — Mario Afonso Pinheiro da Cunha — Valter Antunes — Orlando Alves Nogueira — José da Penha — Leonel Nunes Salgueiro — Antonio Correia da Silva — Rafael Massete — Ademar Pinto Sampaio — Carlos Comell — Ernani Lisboa Coutinho — Manuel de Jesus da Conceição — Transval João da Silva Rangel — Mario Senes.

Reprovados: — 11.

INFRAÇÕES

ESTACIONAR EM LOCAL NÃO PERMITIDO: — 657 — 1229 — 3791 — 4462 — 6927 — 7864 10189 — 11591 — 13433 — 14603 18829 — 19318 — 19539 — 21793 22088 — 24116 — 24194 — 21992 20275 — 27073 — 27340 — 28782 29810 — 29813 — 30072 — 31277 33422 — 34718 — 35125 — 35315 35333 — 35375 — 35975 — 36647 Argentina 33352.

DESOBEDIENCIA AO SINAL: — P. 707 — 2779 — 3209 — 10275 13143 — 15433 — 18047 — 23495 25349 — 30902.

CONTRA MÃO: — P. 6948 — 17565 — 25051.

CONTRA MÃO DE DIREÇÃO: — P. 406 — 7293 — 7993 — 9653 16397 — 17115 — 22749 — 27471 35186.

FALTA DE ATENÇÃO E CAUTELA: — P. 5082 — 7789 — 11620 10920 — 33318.

I. A. P. E. T. C.: — P. 34571 — 5819.

BUZINAR EXCESSIVAMENTE: P. 33564.

Jouvet Partiu Para Buenos Aires

Passageiro do "clipper" da Pan American Airways, partiu ontem para Buenos Aires o conhecido ator e diretor teatral francês Louis Jouvet.

Dr. Water B. Moreira

Molestias de senhoras, partos e operações

Res.: AV. JULIO FURTADO, 215 - Apt.º 201
Tel. 38-6025

Passou Pelo Rio o Cientista Inglês Edgar D. Adrian

Procedente de Buenos Aires, onde realizou varias conferencias, sob os auspicios do Conselho Inglês, de Londres, e a convite da Academia Nacional de Medicina da capital portenha, chegou ontem á tarde, ao Rio de Janeiro, passageiro do "clipper" da Pan American Airways, o cientista inglês dr. Edgar Douglas Adrian.

Detentor do Premio Novel de fisica e medicina, obtido em 1932, o dr. Adrian tem sido consagrado pelas Universidades de Oxford, Cambridge, Harvard e Filadelfia, pela Sociedade de Biologia de Paris e pela Academia Real de Medicina da Belgica. As suas experiencias, em 1932, para fotografar o pensamento foram a sensação cientifica da época. O ilustre medico é tambem autor de numerosos livros, inclusive "A mecanica dos nervos".

O dr. Adrian continuará a sua viagem, com destino aos Estados Unidos, hoje mesmo, em outro "clipper" da Pan American Airways.

Doente, o Mecanico Apela Para os Seus Amigos

De ha muito que o mecanico Aderbal Felix Faria Lima, mais conhecido na roda dos seus amigos por "Gama", residente á rua Delfina Enes n. 46, na Penha, acha-se acamado, com grave enfermidade.

Sendo bastante pobre e encontrando-se na mais extrema penuria, sem recurso nem para obter remedios, a sua genitora esteve ontem, em nossa redação, afim de apelar para os amigos de Gama e para a generosidade dos nossos leitores, no sentido de que prestem ao seu filho qualquer auxilio, que poderá ser enviado para a rua Delfina Enes n. 46, Penha.

O ESTÔMAGO SUPORTA MAL A ANSIEDADE

Os nervos exacerbados por preocupações constantes agem em primeiro lugar sôbre o estômago que se desarranja. Logo aos primeiros sintomas duma má digestão, dores, ardências, flatulência, azia, acidez, tome uma pequena dose de pó ou alguns tabletas de Magnésia Bisurada. Três minutos depois a digestão far-se-á normalmente e a hiperacidez, causa da maior parte dêstes incômodos, proveniente dum sistema nervoso enfraquecido, estará instantaneamente neutralizada. Á venda em todas as farmacias, em pó ou em tabletas.

DIGESTÃO ASSEGURADA com MAGNESIA BISURADA

Tomou Posse o Sr. Eronides de Carvalho, Novo Juiz do T. de Segurança Nacional

Ao Ato, Que Se Realizou Com as Formalidades do Estilo, Compareceu Grande Numero de Amigos e Admiradores do Ex-Interventor de Estado de Sergipe

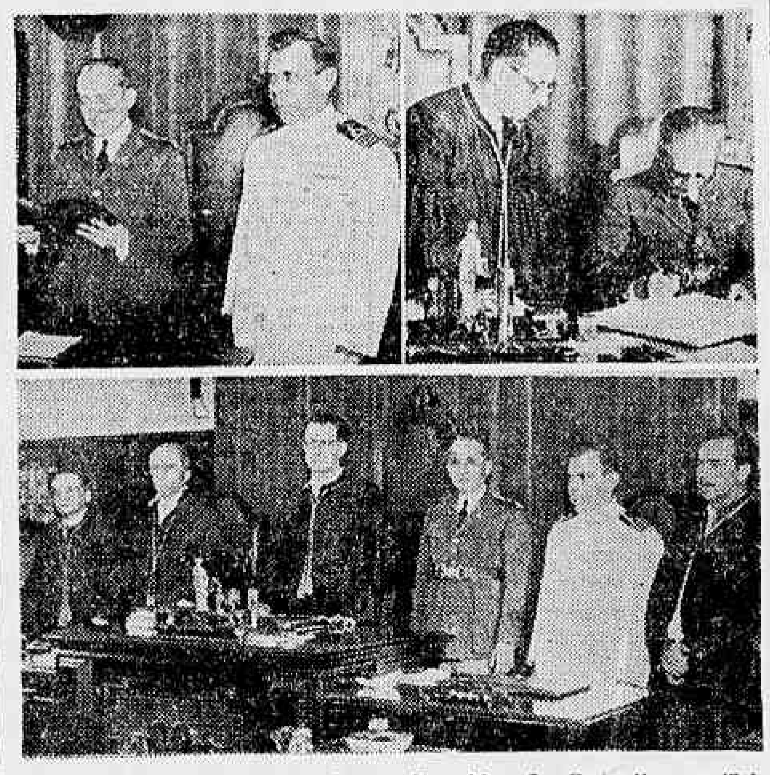

Três flagrantes da posse do sr. Eronides de Carvalho no Tribunal de Segurança

Em sessão plena dos juizes do Tribunal de Segurança Nacional, presidida pelo ministro Barros Barreto, tomou posse, ontem, ás 14 horas, do cargo para o qual fora nomeado por decreto do governo, de 23 do corrente, o sr. Eronides de Carvalho, ex-interventor do Estado de Sergipe.

Ao ato, que se revestiu de toda a solenidade, compareceu elevado numero de pessoas das relações de amizade do novo juiz, notando entre elas os srs. Lourival Fontes, diretor do DIP, Medeiros Neto, ex-senador federal, Luiz Aranha, major Lino Machado, Carlos Maria Favert, do Ministerio da Justiça, etc.

COMISSÃO DE RECEPÇÃO

Logo após a abertura da sessão, e antes de iniciados os trabalhos de julgamento, o ministro Barros Barreto nomeou uma comissão para receber e introduzir no salão de honra do Tribunal o juiz recem-nomeado. Essa comissão, composta dos juizes Pereira Braga e Raul Machado, fez então a apresentação ao Tribunal Pleno do ilustre militar, o qual, em seguida, e com as formalidades do estilo, prestou o compromisso legal.

CUMPRIMENTOS

Após a assinatura da ata, o presidente do Tribunal suspendeu a sessão, pelo prazo de 10 minutos, para o novo juiz receber os cumprimentos e abraços de seus amigos. Findo isto, voltou o sr. Eronides de Carvalho ao recinto, afim de tomar parte nos debates e julgamentos dos processos em mesa, cujo resultado geral damos á parte.

DE S. PAULO

A Visita do Embaixador Inglês a S. Paulo

Um Telegrama de S. Excia. ao Interventor Fernando Costa

O Interventor Federal recebeu de "sir" Noel Charles, embaixador da Inglaterra junto ao governo brasileiro, a seguinte carta:

"Ao regressar de São Paulo, cumpro o dever de expressar a v. excelencia os meus profundos agradecimentos pelas atenções que nos foram dispensadas por v. excelencia e sra. Fernando Costa, a minha esposa e a mim, durante a nossa curta permanencia no Estado de São Paulo. Foi para nós um grande prazer a oportunidade de travar relações com v. excelencia e apreciamos devidamente a maneira gentil e cordial com que fomos recebidos. Ao mesmo tempo estimaria transmitir a vossa excelencia a impressão agradavel que nos deixaram os sinais de amisade e interesse manifestados pelos oficiais da sua Casa Militar e pelos membros das instituições economicas e agricolas do Estado.

Vossa excelencia muito nos distinguiu, acompanhando-nos na nossa visita ao Instituto de Seda e ao Instituto Agronomico em Campinas. Ficamos agradavelmente impressionados pela organização e instalação desses estabelecimentos, assim como pelo conhecimento tecnico e capacidade de seus funcionarios, cujos esclarecimentos deram-nos uma ideia bem clara da grande obra de estudos e pesquizas que vem sendo realizada por v. excelencia no Estado de São Paulo.

Na verdade, faltam-nos expressões adequadas que falem a v. excia. do nosso reconhecimento pelas gentilezas com que nos cumulou. O prazer e o interesse de nossa primeira vista a São Paulo ficarão conosco, como uma experiencia importante e feliz da nossa vida.

E' portanto, extremamente reconhecido que me prevaleço da presente para reiterar a v. excia. os meus sinceros agradecimentos e os protestos de minha elevada consideração".

Patente N. 20.502

Momsen & Harris, Agente Oficial da Propriedade Industrial, estabelecida á praça Mauá, n. 7, 16º, nesta cidade, encarrega-se de promover o emprego de **"Aperfeiçoamentos nos processos e aparelhos de preparar produtos alimenticios"**, privilegiados pela patente, supra exarada de propriedade da **Frosted Foods Company Inl.**

NO RIO NEGRO

DESPACHOS E AUDIENCIAS DO PRESIDENTE DA REPUBLICA

O presidente da Republica recebeu ontem, para despacho, no Palacio Rio Negro, em Petropolis, os srs. general João de Mendonça Lima ministro da Viação e Obras Publicas, Joaquim Pedro Salgado Filho, ministro da Aeronautica, e ministro Eulalio do Nascimento Silva, presidente da Comissão de Defesa da Economia Nacional.

— Em audiencia o chefe do Governo recebeu os srs. Gastão Gomes, diretor da Escola de Minas e Metalurgia de Ouro Preto, Minas Gerais, e Valentim Aragão.

Tomou Posse o Secretario do Ministro da Agricultura

Tomou posse, ontem, do cargo de secretario do ministro Apolonio Sales o engenheiro-agronomo Dorgival Barbosa, que exercia em Pernambuco o cargo de diretor da Produção Vegetal, onde se destacou como um dos mais eficientes colaboradores do então secretario da Agricultura do Estado.

Antes, o dr. Dorgival Barbosa foi tambem diretor do Serviço de Fruticultura de Pernambuco.

LOTERIA FEDERAL

Extrações : Rua Senador Dantas, 84

Hitler Tomaria o Brasil Com Um Telefonema!

PRESO EM S. PAULO UM TRAIDOR BRASILEIRO, A SERVIÇO DO EIXO, AUTOR DA AFIRMATIVA

Aliciava Elementos Para Dinamitar as Pontes das Estradas de Ferro do Estado — Fora Testemunha de Defesa dos Oficiais Nazistas Que Sabotaram o "Windhuk" — Expressiva Carta do Consul Americano de São Paulo ao Major Olinto França

SÃO PAULO, 27 (Da sucursal) — Por ordem do major Olinto de França, superintendente da Segurança Politica e Social, o delegado de Ordem Politica, sr. Ribeiro da Cruz, instaurou inquerito contra o individuo Edmundo Bandeira de Almeida Campos, de 47 anos, casado, antigo empregado da firma Theodor Wille & Cia., domiciliado á rua Conselheiro Ribas, 41, na cidade de Santos.

Edmundo, segundo o que ficou apurado, apesar de brasileiro, é extremado adepto do nazismo, a cujo serviço se colocara.

SABOTAGEM CONTRA A S. P. R.

Nas investigações realizadas em torno de Edmundo, verificou-se que ele exercicia atividades suspeitas. Alem disso, procurou um seu amigo, Herminio Vieira Dias, inspetor de veiculos da S. P. R., a quem propôs, mediante ótima recompensa pecuniaria, praticasse certos atos de sabotagem contra aquela ferrovia, fazendo saltar pontes, por meio de dinamite, destruição de linhas e inutilização do material rodante.

TEIA DE SEDUÇÃO

Herminio não aceitou a proposta. Diante disso, Edmundo resolveu adotar outra tática, com o objetivo de demovê-lo. Procurou a esposa do ferroviario, Elza Salgado Dias, em torno da qual esforçou-se por criar um ambiente de sedução, prometendo-lhe, para ela e o marido, muito dinheiro e uma situação toda privilegiada, "quando a Alemanha ganhasse a guerra".

A' referida senhora, deu Edmundo, dias depois, folhetins de propaganda nazista, que lhe foram devolvidos. Entre esses folhetins, existiam alguns concitando o povo a depôr o presidente Getulio Vargas, caso s. excia. não apoiasse a Alemanha.

O esforço do máu brasileiro não produziu os resultados esperados, pois houve forte resistencia por parte de Elza. Edmundo Bandeira foi detido e, ao ser interrogado, negou o fato, mau grado a evidencia das provas em contrario. Herminio, acareado com o indiciado, sustentou sua acusação.

EM DEFESA DOS OFICIAIS DO VAPOR "WINDHUK"

Edmundo Bandeira, conforme ficou evidenciado, é o mesmo cidadão que, por ocasião do inquerito instaurado a respeito da fuga dos oficiais e inferiores do vapor "Windhuk", funcionou como testemunha de defesa.

Conversando, certa vez, com a esposa de Herminio, disse-lhe Edmundo que Hitler, "com um simples telefonema, venceria o Brasil". Dessa forma, deveria Elza induzir o marido a aceitar a proposta.

A AÇÃO DO SECRETARIO DA SEGURANÇA PUBLICA

Ao ser notificado do fato e diante da gravidade de que o mesmo se revestia, o secretario da Segurança Publica, sr. Acacio Nogueira, determinou providencias imediatas no sentido de que as investigações policiais se processassem com todo o rigor.

O inquerito vai ser encerrado.

FELICITADO PELO CONSUL AMERICANO O SUPERINTENDENTE DA SEGURANÇA POLITICA E SOCIAL

SÃO PAULO, 27 (A. N.) — O consul geral americano acreditado junto ao governo do Estado, sr. Cecil P. Gross, enviou ao major Olinto de França, superintendente da Segurança Politica e Social, a seguinte carta:

"Prezado amigo major Olinto de França. Saudações cordiais. Como consul e como particular, quero exprimir-lhe a minha viva admiração pelo magnifico resultado obtido no Rio de Janeiro pelo delegado Elpidio Reale, ao qual, por seu intermedio, desejo felicitar pela energia, descortinio e habilidade revelados na diligencia a que presidiu. Quando os mais graves perigos ameaçam a propria vida das nações americanas, é confortador constatar que a nossa segurança interna repousa nas mãos de autoridades experimentadas e capazes. E assim, desejaria que o sr. Reale soubesse que os seus esforços e habilidades não nos passaram despercebidos.

Ao mesmo tempo desejo ressaltar a admiravel eficiencia da Segurança Politica e Social, sob a sua chefia, e que a minha experiencia em varios paises me autoriza, sem receio de contestação, a comparar com as melhores organizações do genero. O alto espirito de que a sua corajosa direção imbuiu os seus subordinados, dá-me a esperança de que o grande Estado de São Paulo possa atravessar a presente crise com um minimo de perturbação ás vidas e propriedades de seus habilantes.

Embora não me seja possivel salientar todos os seus devotados auxiliares, permito-me destacar o nome do sr. Manuel Ribeiro Cruz, atual delegado da Ordem Politica e Social pelo modo sagaz e infatigavel por que tem desempenhado suas dificeis obrigações.

E' inegavel, prezado amigo major França, que a sua passagem pela Superintendencia, nesta quadra dificil da vida das Americas, ficará marcada como uma das mais brilhantes. Com sincera admiração subscrevo-me seu amigo. — (a.) Cecil M. P. Gross, consul geral americano".

Diario da Manhã

Com nova direção, reabre amanhã DIA 29

DIARIO DA MANHÃ
DE NITEROI

Excepcionais Comemorações Em Memoria de Tiradentes

Organizada Pelo Instituto Brasileiro de Cultura a Grande Comissão Nacional Promotora das Solenidades — O Concurso do Departamento de Imprensa e Propaganda e das Altas Autoridades

Transcorrendo no proximo dia 21 de abril o terceiro cincoentenario da execução de Tiradentes, o martir da Inconfidencia, o Instituto Brasileiro de Cultura delegou ao seu presidente general Emilio Fernandes de Souza Doca, a incumbencia de organizar uma comissão nacional para promover grandes comemorações naquela data gloriosa.

Com esse objetivo, o general Emilio Souza Doca, depois de entender-se com as altas autoridades, cuja cooperação solicitou organizou uma comissão que ficou assim constituida: srs. Amaro da Silveira, Lourival Fontes, Augusto de Lima Junior, ten. cel. A. L. Pereira Ferraz, Mario Paulo e Brito, Raul Bittencourt, L. Feijó Bittencourt, Ribeiro Couto, Admar Assunção, Carlos Drumond de Andrade, Edgar Chagas Doria, Juvenal Murtinho, Garcia de Miranda Neto e Pereira Lessa.

Efetuando ontem, ás 15 horas, sua primeira reunião, essa comissão, por unanimidade, aclamou o general Souza Doca para presidente efetivo.

A primeira reunião para deliberar sobre o programa terá lugar segunda-feira, dia 30, ás 15 horas, na sala do Instituto de Geografia e Historia Militar, no Edificio do Ministerio da Guera.

Tiradentes

Cinema

"A PORTA DE OURO" E' UM DRAMA DA ATUALIDADE!

Charles Boyer, Paulette Goddard no filme da Paramount "A Porta de Ouro"

Esse pequeno poema, que se acha inscrito ao pé da Estatua da Liberdade, na Baía de Nova York, vale por toda uma longa declaração de humanidade, vale por um largo gesto cristãmente generoso: os Estados Unidos abrindo os braços, acolhendo os aflitos que não têm patria!

Essas belas frases, estuantes de emoção são recitadas por Victor Franeen o extraordinario ator francês, em uma cena de "A Porta de Ouro", um filme humanamente dramatico que a Paramount terá a honra de apresentar brevemente. Francen faz o papel do professor Van Den Luecken um imigrante que — tambem ele — espera a sua vez de ser admitido através da "porta de ouro", da porta das esperanças, na patria de Wasnington, onde encontrará a liberdade e a paz que lhe roubaram em seu país natal. O poema soou estranhamente. Tomava parte na cena quase que exclusivamente artistas europeus: Charles Boyer, Curt Bois, Rosemary De Camp, Eric Foldary, Micheline Cheirol, Madeleine Le Beau. O unico norte-americano era Walter Abel.

Para eles, que nasceram na Europa e ali, no entanto, não podem viver, significou multissimo interpretar, com Olivia de Havilland e Paulette Goddard, os principais papeis de "A Porta de Ouro", por ser justamente o drama dos refugiados de guerra, afugentados de seus países pela devastação crudelissima dos nazistas. Por outro lado, a todos impressionara a morte subita de Jay Tucker, que uma semana filmara uma das sequencias impressionantes dessa superprodução dirigida por Mitchell Leisen: o suicidio de um imigrante alemão.

O filme, na sua maior parte, passa-se em uma cidadezinha mexicana, situada na fronteira com os Estados Unidos. Ali vêm ter imigrantes que têm de esperar a sua vez. Sempre é melhor do que Ellis Island, proxima de Nova York.

George Iscovescu, dansarino rumeno interpretado por Charles Boyer, numa admiravel performance, vêse no dilema de esperar anos a fio, até que haja vaga, ou quota, para falar tecnicamente, ou então casar-se com uma norte-americana.

Decide-se pela alternativa mais facil. Conquistar uma mulher não era novidade nem impecilho para um aventureiro de sua marca. Induzido pela sua antiga "partnair" Paulette Goddard, tambem estrangeira, inconciente dos ciumes que a agitariam mais tarde, ele procura uma vitima. Entre os turistas americanos que vão ao México no Dia da Independencia", ele encontra uma mulher que facilmente se deixa atrair; mas é casada:

— Madame, nós os europeus consideramos o matrimonio uma instituição sagrada.

Lançase á busca de uma norte-americana solteira. Encontra uma: Olivia de Havilland. E uma professorinha primaria, simples, meiga e muito bondosa. O aventureiro faz a encenação: a ave cai no engodo, tomada de pena daquele homem romanticamente triste que se queixa da solidão.

E o filme vai num crescendo poderoso, havendo momentos em que os corações começam a palpitar mais depressa, numa emoção que se torna maior, maior, quando a ação atinge o climax, violento, desesperado.

"A Porta de Ouro" será o cartaz dos principais cinemas da cidade nos primeiros dias da Semana Santa. Por ser uma produção de alta qualidade, precedida pelos mais entusiasticos louvores da critica norte-americana e argentina, está programado para a quinzena comemorativa do primeiro aniversario do cinema Carioca.

"Quero-te Como És", Com Clark Gable e Turner, Substituirá, no "Metro-Passeio", 5.ª Feira Proxima, "Tempestades D'Alma", Cujo Sucesso Ainda é Intenso!

"Tempestades d'Alma", cujo sucesso continua intenso no "Metro Passeio", maravilhando multidões, todo um enorme publico entusiasta, que aplaude, que vibra, com aquela franca fortissima em que se grava um libelo tremendo contra o nazismo e que é ao mesmo tempo um prodigiosamente belo romance de amor, "Tempestade d'Alma", o "record" supremo do Metro Passeio em toda a sua historia, com Margaret Sullavan, James Stewart, Robert Young, Frank Morgan e Irene Rich em "performances" inesqueciveis, — vai deixar o cartaz do luxuoso e querido cinema fronteiro ao Passeio Publico. Vai deixar o cartaz, embora enorme ainda o seu triunfo, por imposição do bom andamento da programação.

Assim, já quinta-feira ali teremos "Quero-te como és", que está, de resto, sendo ancionamente aguardado, já por ser um filme de Clark Gable no lado de Lana Turner, já por ser filme que nos chega recomendado com entusiasmo por toda a critica americana e por um sucesso espetacular.

Historia especialmente composta para o vibrante Clark Gable e para a loura e perturbadora Lana, essa criatura que dia a dia se torna mais querida de muita e muita gente entre nós, gente de bom-gosto, gente que sente festa nos olhos quando vê aquela criatura dotada de tantas qualidades, tantos predicados que a Metro Goldwyn Mayer vem mostrando com muito gosto e muita prodigalidade, como ainda ha pouco em "O Mundo é um Teatro" e agora em "Quero-te como és", frase que ela diz a Clark Gable, mas que nós todos, mentalmente, dirigimos á propria Lana...

Historia dinamica, movimentadissima, desenrolada numa cidade povoada de aventureiros e idealistas, "Quero te como és", promete marcar sensação de vulto entre nós, sendo justo destacar-se que em seu elenco estão ainda duas outras figuras de valor: Frank Morgan e Claire Trevor.

DOENÇAS ANO RETAIS E DOS INTESTINOS
DR. LAURO BORGES
RODRIGO SILVA, 14-1.º
TEL. 42-9331

O SENSACIONAL FILME "O HOMEM QUE VENDEU A ALMA", DIRIGIDO POR WILLIAM DIETERLE

Walter Huston na sua interpretação admiravel

Quatro cinemas apresentarão, ao mesmo tempo, a partir de segunda-feira proxima, o sensacional filme "O Homem que Vendeu a Alma", superprodução da RKO Radio e, muito possivelmente um dos maiores espetáculos da presente temporada.

"O Homem que Vendeu a Alma", teve a direção de William Dieterle, aquele homem inteligentissimo que dirigiu "Zola", "Pasteur", "O Corcunda de Notre Dame", etc.

Sua historia foi extraida da novela "The Devil and Daniel Webster" de Stephen Vincent Benet, considerada uma das mais extraunas e originais que já foi publicada.

Por tudo isso, e por se tratar realmente de um grande filme," O Homem que Vendeu a Alma" deverá marcar um dos maiores êxitos cinematograficos destes ultimos tempos!

Essa historia original, diferente e extranha, é vivida de maneira verdadeiramente admiravel por um grupo de artistas sendo que cada um deles soube se integrar no seu papel, vivendo-o com naturalidade e maestria.

Assim, o publico se maravilhará com a historia de "O Hohomem que Vendeu a Alma", com suas personagens, seu tratamento, sua direção. Toda a pelicula oferece o mais vivo interesse, havendo cenas que dominarão completamente o espectador pelo seu imprevisto, pela sua originalidade, pelo seu gráu de emotividade.

Os papeis centrais desse filme extraordinario foram entregues á Walter Huston, Simone Simon, Edward Arnold, James Craig, Anne Shirley, Jane Darwell, etc...

Plaza, Astoria, Olinda e Ritz, são as quatro casas que exibirão essa verdadeira obra de arte.

Sofreis de DISPEPSIA?
TOMAE
DISPEPTINUM

Sociais

ANIVERSARIOS

Fazem anos hoje, os srs.: dr. Aprigio do Rego Lopes, Pericles Machado de Castro, Sebastião Guaracl Amarante, Viobaldo Campos.

Senhorinha: Helena de Carvalho.

Senhoras: Custodio Martins e Beatriz Delgado.

— Neuza Rego Pinto — Comemora, hoje, o seu natalicio, a senhora Neuza Rego Pinto, chefe do 1º D. A., respondendo pela chefia do Serviço de Arrecadação e elemento da sociedade carioca e muito estimada no seio do funcionalismo municipal.

— Completou ontem, o seu primeiro aniversario, a galante menina Sonia-Ila, filhinha do nosso prezado colega de Imprensa Edil Salgado e de sua esposa d. Sibila Salgado. Por este motivo, Sonia-Ila ofereceu uma mesa de doces aos garotos de suas relações.

— A data que amanhã transcorre está em festas o lar do dr. Valter Vilas Boas Machado cirurgião-dentista, e de sua exma. sra. Sonia Vilas Boas Machado, pois sua encantadora filhinha Tais completa seu primeiro aniversario natalicio.

— Contando com um vasto circulo de relações e amizade, será hoje muito cumprimentada pela passagem de seu aniversario natalicio a sra. Isaura Vilas Boas Machado, dileta esposa do sr. Manuel Machado Leonardo, fiscal da Guarda Civil, aposentado.

FESTAS

Fluminense Futebol Clube — De acordo com o programa de festas organizado pelo Departamento Social do Fluminense Futebol Clube para o mês corrente, o tricolor oferecerá um chá-dansante ao seu distinto quadro social, amanhã, domingo, ás 17.30 horas.

As dansas serão animadas pela orquestra de Napoleão Tavares.

— Tijuca Tenis Clube — O Tijuca Tenis Clube realizará, hoje, sábado, das 22 ás 2 horas, uma grande reunião dansante, com o concurso da jazz de "Chiquinho e seu Ritmo".

O gremio cajuti está tomando as necessarias providencias no sentido de que o seu grande baile de Aleluia constitua acontecimento de relevancia nos circulos mundanos da cidade. Duas grandes orquestras. Ambiente de franca alegria e encanto. Otimo serviço de ceia.

No domingo, 5, o Tijuca oferecerá á petizada o seu baile da Pascoa, com distribuição de ovos de Pascoa ás crianças. Otima orquestra.

CASAMENTOS

Realiza-se hoje o enlace matrimonial de Dilo Silverio de Oliveira e Elvariza Lopes de Souza, filha de d. Maria Barbosa e do sr. Francisco Lopes de Souza.

NASCIMENTOS

O sr. Rubem Machado Pereira, funcionario da Anglo-Mexican Petroleum Ltda. e sua exma. esposa, professora Maria Machado Pereira, da sociedade fluminense, tiveram o seu lar aumentado com o nascimento de uma linda menina que recebeu o nome de Maria-Helena.

— Acha-se em festas o lar do distinto medico Galdino Monteiro de Barros e de sua exma. esposa, d. Guaira Monteiro de Barros, com o nascimento de um robusto menino que receberá o nome de Paulo Cesar.

Proximas Estreias

"A SOMBRA DA CRUZ" UM GRANDIOSO FILME SACRO!

Uma cena do filme sacro, da Fox "A Sombra da Cruz"

Remontando á um romance da era da luta pelos ideais da Cristandade, esta produção da 20th Century-Fox que tem a interpretação de John Beal, Maurice Moscovich, Marjorie Cooley e Albert Dekker, é o espetáculo dedicado aos "fans" cariocas na epoca das comemorações da Semana Santa.

Assim, a Empresa Luiz Severiano Ribeiro, programou para estes dias de retiro espiritual, um filme que falará mais sensivelmente aos corações do publico carioca, a emoção mais nobre ne revive em toda a sua sublime grandeza, a lição do drama do Calvario!

"A Sombra da Cruz" na sua demonstração de fé, esperança, vem recordar á humanidade sofredora, de nossos dias, a grandiosa sentença, hoje esquecida pelos homens: "Amai-vos uns aos outros".

"A Sombra da Cruz" será assim a estréia da 20th. Century-Fox, para a semana santa no cinema Capitolio.

ABBOTT E COSTELLO

Os impagaveis recrutas de "Ordinario... Marche!" voltam novamente ao cartaz, estreando no dia 6 de Abril nos cinemas Astoria, Plaza, Olinda, para a grande alegria de seus inumeros "fans", os quais se acham que deram gargalhadas ao ver estes dois comicos pela primeira vez, não irão saber se conter ao revê-los em "Segure o Fantasma". Basta dizer que eles se viram de repente soltos numa casa mal assombrada, procurando desvendar a morte de um companheiro, sendo o gordinho Costello eternamente perseguido por um fantasma, isto numa serie de sequencia ultra-comicas.

O MIAR DO GATO NEGRO DENUNCIAVA A MORTE

O gato negro

A velha está á morte e os parentes todos Basil Rathbone, Evelyn Ankers Brod Crawford e Hugh Herbert, se reunem para ouvir dos labios de sua velha parenta o testamento, quando de subito se ouve o miar angustioso de um gato todos se entreolham espantados mas certos de que será a velha que morrerá.

A tudo isto ireis assistir vendo na segunda-feira, o filme "O Gato Negro" que marcará o inicio de uma brilhante temporada de otimas estréias no cinema Parisiense.

Oitavo Congresso de Educação

DECISIVO APOIO DO MINISTRO GUSTAVO CAPANEMA

O ministro Gustavo Capanema vem emprestando decisivo apoio aos trabalhos preparatorios do Oitavo Congresso Brasileiro de Educação, a realizar-se em Goiania como parte do "batismo cultural" da nova metropole.

Duas repartições do seu Ministerio — o Serviço de Estatistica da Educação e Saude e o Instituto Nacional de Estudos Pedagogicos — estão cooperando ativamente para o maior relevo da iniciativa, tanto na parte da apresentação de teses e memorias como na da exposição de material educativo e estatistico.

Agradecendo sua eleição para membro da Comissão de Honra do Congresso, o sr. Gustavo Capanema dirigiu á Associação Brasileira de Educação, promotora da reunião, um telegrama em que formula "votos cordiais pelo exito do significativo certame, como contribuição valiosa para o encaminhamento e solução dos problemas educacionais brasileiros".

Ainda atendendo a um pedido do governo de Goiaz, o ministro da Educação cedeu o edificio que o Governo Federal acaba de construir, destinado á Escola Tecnica de Goiania, para nele realizar-se a Segunda Exposição de Educação, Cartografia e Estatistica, organizada pelo Instituto Brasileiro de Geografia e Estatistica. Esse predio é o maior existente na nova capital, ocupando uma area de 7.636 metros cuadrados.

"É bom para VOCÊ tambem!"

NUNCA é cêdo demais para usar Kolynos. As crianças, especialmente, precisam da protecção superior que só Kolynos lhes pode dar.

Porque Kolynos não só conserva o brilho dos seus dentes e a saúde de suas delicadas gengivas, mas tambem protege-as contra muitas infecções perigosas que têm origem na bocca.

É facil habituar as crianças ao uso de Kolynos, porque ellas adoram seu agradavel e refrescante sabôr.

TEATRO

O MARTIR NO RECREIO

Com grande pompa, será apresentado este ano no Recreio o famoso drama sacro de Eduardo Garrido, "O Martir do Calvario". Dois habilidosos cenografos, os srs. Oscar Lopes e Raul de Castro, prosseguem ativamente na terminação dos cenarios e desenhos para o guarda-roupa, enquanto o prof. Otavio Rangel cuida dos ensaios, modernizando as classicas marcações de cena constantes daquela celebre peça religiosa.

A ilustre atriz dramatica Italia Fausta desempenhará o papel de "Virgem", com os maravilhosos recursos da sua arte privilegiada. O ator Jesus Ruas, tão apreciado pelo nosso publico, interpretará a personagem de "Jesus".

Subirá á cena, em empolgante dramatização, o quadro "A descida da Cruz". O soprano Mary Lincoln cantará a "Ave Maria", de Gounod, durante a passagem da "A Ceia". Os demais interpretes de "O Martir do Calvario" serão os seguintes:

Judas, Manuel Vieira; Pilatos, Gervasio Guimarães; Madalena, Nena Napoli; Caifaz, Carlos Medina; Veronica, Celia Mendes; Anaz, Silva Filho; São João, Margot Louro; São Pedro, Amadeu Celestino; O Anjo, Iracema Correia; Samaritana, Mary Lincoln; Dario, Oscarito; Mateus, Vicente Marchelli; Porcius, Pascoal Americo; e outros.

Nos proximos dias 2 e 3, quinta-feira e sexta-feira santas, será representado, com todo o brilhantismo, no Recreio", o drama "O Martir do Calvario".

BOATOS DE ESQUINA

— A familia Marzullo Medéia manda rezar hoje, sabado, ás 11 horas, no altar-mor da Igreja de São Francisco de Paula, a missa do 30º dia por alma da pranteada Ernestina Marzulo Medéia, para isso convidando os seus parentes e amigos.

A falecida era genitora do sr. Luiz Marzulo Medéia, estimado secretario da Empresa Valter Pinto, do teatro Recreio e do sr. Vicente Marzulo Medéia, secretario da Empresa do João Caetano.

— Continua em cena no Recreio, a revista "Fora do Eixo" de Luiz Iglesias e Freire Junior.

—Estréia no João Caetano no sabado da Aleluia a Companhia Pedro Celestino.

— Jaime Costa, continua em cena com a comedia "A Familia Léro-Léro".

— Procopio ainda representa por muitos dias a comedia "O Burro" de Joraci Camargo.

VOCÊ SABIA

— que o ator Miguel Orrico se chama Micaela?

COISAS QUE INCOMODAM

A quinta coluna no João Caetano.

O FILME DE HOJE

Colonial — "Tudo Isso e o Céu Tambem" — Mary Lincoln.

O COMENTARIO DA NOITE

— A futura peça que vai levar a Companhia Jaime Costa é "E' Barbada", informava o Arlindo Costa ao Serra Pinto. E o critico sizudo comentou:

— Mais barbada ainda do que esta!

Cartaz do Dia

São Luiz e Carioca — "O Ultimo Refugio" (Warner) com Humphrey Bogart. — Horario: 2 — 4 — 6 — 8 e 10 horas. — Horario do Carioca: 1.30 — 3.30 — 5.30 — 7.30 e 9.30 horas.

Odeon — "Alvo Para Esta Noite" (Warner). Horario: 2 — 3.40 — 5.20 — 7.00 — 840 e 10.20 horas.

Rex — "O Marido da Solteira" (Metro Goldwyn) com William Powell e Myrna Loy — Horario: 2 — 4 — 6 — 8 e 10 horas.

Imperio — "Lidia" — (United) com Merle Oberon e o filme em serie "O Rei da Policia Montada" 7º e 8º episodios.

"Cineac Gloria — "Os ultimos jornais da guerra" e "Desenhos Coloridos".

Plaza — "Homens de Minha Vida" (Columbia) com Loretta Young. — Horario: 2 — 4 — 6 — 8 e 10 horas.

Metro Passeio — "Tempestades d'Alma" (Metro Goldwyn) com James Stewart e Margaret Sullavan — Horario: 1/2 dia — 2 — 4 — 6 — 8 e 10 horas.

Metro Tijuca — "O Medico e o Monstro" (Metro Goldwyn) com Spencer Tracy. — Horario: 2 — 4 — 6 — 8 e 10 horas.

Metro Copacabana — "O Medico e o Monstro" (Metro Goldwyn) com Spencer Tracy. — Horario: 2 — 4 — 6 — 8 e 10 horas.

Pathé — "Fantasia". (R. K. O.). Desenho colorido de Walt Disney — Horario: 1.00 — 3.15 — 5.20 — 7.45 e 10 horas.

Capitolio — "Um Yankee na R. A. F." (Fox Film) com Tyrone Power — Horario: 2 — 4 — 6 — 8 e 10 horas.

O. K. — "Mamãe eu Quero" (Metro Goldwyn) com Eddie Cantor. Horario: 2 — 4 — 6 — 8 e 10 horas.

Colonial — "Tudo Isto e o Céu Tambem".

Cineac-Trianon — "Os ultimos jornais da guerra" — "Imprensa Animada Cineac" e "Desenhos coloridos".

CENTRO

Eldorado — "Aloma".
Parisiense — "Perfida"
Opera — "Suspeita".
Metropole — "A Mensagem de Reuter" e "Testamento de Odio".
Popular — "O Vale dos Gigantes". "O Monstro Eletrico" e "Escrava dos Deuses".
Primor — "O Gavião do Mar" e "Noite de Terror";
Floriano — "O Morro dos Máus Espiritos" e "E o Circo Chegou".
São José — "O Mundo em Chamas".
Iris — "Entra no Cordão" e "Dias de Jess James".
Ideal — "Quero Casar-me Contigo" e "Marinheiros Alerta".
Mem de Sá — "A Formosa Bandida".
Lapa — "Aves sem Ninho" e "Ruas do Oriente".

BAIRROS

Politeama — "Fugindo ao Destino".
Guanabara — "A Mensagem de Reuter".
Roxi — "Vidas sem Rumo"
Pirajá — "Andy Hardy Milionario"
Ipanema — "Estrada de Santa Fé".
Ritz — "Perfida".
Varieté — "Mulheres na Guerra" e "Juntos Outra Vez".
Americano — "A Grande Mentira".
Rio Branco — "Paixão e Vingança" e "... dio para a Riqueza".
Centenario — "João Ratão".
Bandeira — "Sob o Luar de Miami".
Avenida — "Sangue e Areia".
Olinda — "Homens de Minha Vida" (Columbia) com Loretta Young. Horario: 2 — 4 — 6 — 8 e 10 horas.
Astoria — "Homens de Minha Vida" (Columbia) com Loretta Young. Horario: 2 — 4 — 6 — 8 e 10 horas.
America — "Fugindo ao Destino".
Guarani — "A Mulher Invisivel" e "Tramas do Crime".
Columbi — "O Filho de Monte Cristo" e "Um Tiro nas Trevas".
Apolo — "A Rainha da Pista".
São Cristovão — "João Ratão".
Jovial — "Sob o Luar de Miami" e "Detetive Apaixonado".
Tijuca — "Ouro de Lei" e "Testamento de Odio".
Vila Isabel — "Aloma".
Velo — "Combatendo Espiões" e "Sedutora Intrigante".
Edison — "Sorte de Cabo de Esquadra".
Grajaú — "Lidia".
Haddock Lobo — "Vamos compor Musica" e "Conheceram-se na Argentina"
Maracanã — "Sangue e Areia".

SUBURBIOS (Central)

Mascote — "Alma de Vagabundo" e "Maluola para Três".
Meyer — "A Volta do Fantasma" e "Floresta Encantada".
Para Todos — "Rainha Cristina" e "A Vida tem dois Aspectos".
Beija Flor — "Sorte de Cabo de Esquadra" e "A Volta de Daniel Boone".
Quintino — "Quero Casar-me Contigo" e "A Rebelião das Pimentinhas".
Piedade — "A Grande Mentira".
Coliseu — "Acuso Minha Mulher" e "O Monstro Eletrico".
Alfa — "A Mulher e o Dinheiro" e "O Polvo".
Modelo — "A Noiva do Meu Marido".
Madureira — "Andy Hardy Milionario"
Moderno — "Sangue e Areia".

NITEROI

Odeon — "Que Mundo Maravilhoso".
Imperial — "Beijos e Balas".
Eden — "Mosqueteiros da India" e "Perseguidor Implacavel".

Clinica de Doenças do Réto

HEMORROIDAS, tratamento sem dor e sem operação. Afecções anais. Fistulas. Fissuras, Abcessos. Tumores, Coceiras. Eczemas. Retites.
Doenças dos intestinos.
Cirurgia do Réto.

DR. OLIVEIRA — Rua Visconde do Rio Branco, 47, 1.º Diariamente das 15 ás 18 hs. Pela manhã consultas com hora marcada

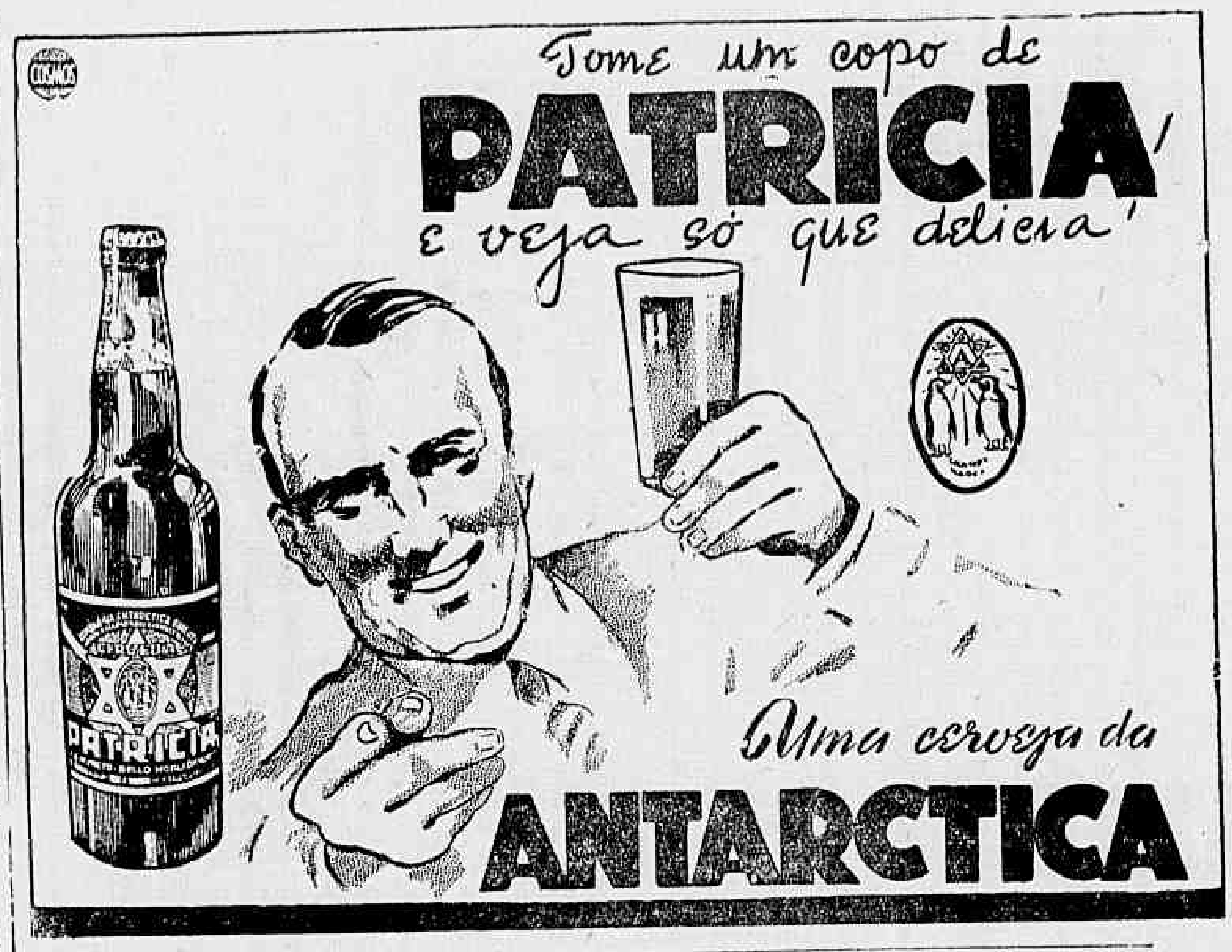

NOTICIAS FORENSES

Tribunal de Apelação

CONSELHO DE JUSTIÇA

Sessão em 27 de março de 1942.

Presidencia: Sr. des. Duque Estrada.

Secretario: Sr. doutor Cicero Brant.

Compareceram os srs. desembargadores Vicente Piragibe e Flaminio de Rezende. Esteve presente o sr. dr. Romão Côrtes Lacerda, procurador geral.

JULGAMENTOS

RECLAMAÇÕES:

N. 315 — Relator: sr. des. Vicente Piragibe — Reclamante: — D. Maria Emilia Cardoso Martins — Reclamado: — O Juizo da 3ª Vara dos Feitos da Fazenda Publica — Julgou-se procedente a reclamação, para mandar que o dr. juiz, unificados os diversos processos, decida, no merito, como for de direito, unanimemente.

N. 326 — Relator: sr. des. Flaminio de Rezende — Reclamante: — Nilo Timoteo da Costa — Reclamado: — O Juizo da 3ª Vara se improcedente a reclamação, de Orfãos e Sucessões — Julgou-se improcedente a reclamação, unanimemente.

N. 329 — Relator: sr. des. Flaminio de Rezende — Reclamante — Virgilio & Cia. Ltda. — Reclamado: — O Juizo da 9ª Vara Civel — Julgou-se improcedente, unanimemente.

N. 330 — Relator: sr. des. Duque Estrada — Reclamante: — Oldemar de Rezende Meira — Reclamado: — O Juizo da 3ª Vara de Orfãos e Sucessões — Julgou-se prejudicado a reclamação, unanimemente.

N. 332 — Relator: sr. des. Flaminio de Rezende — Reclamante: Eduado Lagoa Ribeiro. — Reclamado: — O Juizo da 7ª Vara Civel — Não se conheceu da reclamação por haver recurso ordinario, unanimemente.

CONCLUSÕES DOS ACORDÃOS DE 27 DE MARÇO DE 1942 PUBLICADOS NA AUDIENCIA

Juiz semanario: des. Flaminio Barbosa de Rezende.

TERCEIRA CAMARA

AGRAVOS DE PETIÇÃO

N. 5.482 — Relator: sr. des. Flaminio de Rezende — Agravante: — Companhia Construtora Pederneiras Sociedade Anonima — Agravado: — Dr. 1º Curador de Acidentes — Converter o julgamento em diligencia para que os autos baixem a instancia inferior afim de que se proceda a habilitação de herdeiros da parte falecida, em 18 de março de 1942.

N. 5.765 — Relator: sr. des. Afranio Antonio da Costa — 1º Agravante: — O Juizo da 1ª Vara da Fazenda Publica — 2º Agravante: — Fazenda do Distrito Federal, por seu advogado — Agravado: — José Botelho de Macedo Junior — Deram provimento ao recurso em 14 de novembro de 1941.

N. 5.816 — Relator: sr. des. Afranio Antonio da Costa — Agravante: — O Juizo — Agravada: — Societé Anonime du Gas do Rio de Janeiro — Negaram provimento, em 9 de janeiro de 1942.

APELAÇÕES CIVEIS

N. 55 — Relator: sr. des. Afranio Antonio da Costa — 1º Apelante: Cia. de Navegação Fluvial Sul Paulista S. A. — 2º Apelante — Fiat Brasileira S. A. — Apelados: — Os mesmos — Deram provimento ao recurso, em 12 de dezembro de 1942.

N. 299 — Relator: sr. des. Flaminio de Rezende — Apelantes: — J. C. Martins & Cia. Ltda — Apelados: — João Caramês e o Departamento Nacional do Trabalho — Negaram provimento ao recurso e confirmaram a sentença em 13 de janeiro de 1942.

N. 319 — Relator: Flaminio de Rezende — Apelante: — Antonio de Oliveira Rodrigues, pai da menor Elisa de Oliveira Rodrigues — Apelados Hadwa & Cia. — Nega-instancia, em 30 de dezembro de 1942.

N. 363 — Relator: sr. des. Flaminio de Rezende — Apelante. — Dr. Antonio Daisy Castro — Apelados: — Herdeiros do espolio de Antonio dos Reis Faria, este, representado por sua inventariante Jandira Faria — Não conheceram do recurso por ter sido interposto fora do prazo legal, em 13 de janeiro de 1942.

APELAÇÕES CIVEIS

N. 499 — Relator: sr. des. Flaminio de Rezende — Apelante: — Maria Mondaine — Apelado: — Julio Simões — Foi negado provimento em 3 de março de 1942.

N. 771 — Relator: sr. des. Afranio Antonio da Costa — Apelante: — Irene Magalhães de Araujo, representada pela Justiça Gratuita — Apelado: — Adelino Rodrigues de Araujo — Deram provimento ao recurso, em 23 de dezembro de 1941.

N. 857 — Relator: sr. des Martinho Garcez Caldas Barreto — Apelante: — Ministerio Publico — Apelados: — Geddes & Co — Apelados: — Geddes & Guillou — Negaram provimento, em 26 de dezembro de 1941.

N. 9.828 — Relator: sr. des Duque Estrada — Apelante: — O Juizo da 2ª Vara de Familia — Apelados: — Alvaro dos Santos Oliveira e sua mulher Carlinda Belo de Oliveira — Negaram provimento ao recurso em 29 de abril de 1941.

N. 1.114 — Relator: sr. des. Afranio Antonio da Costa — Apelante: — José Gomes Quintani lha — Apelados: — Guiomar Costa e o Dr. Curador de Menores — Deram provimento ao recurso para anular o processo "ab-initio", em 20 de março de 1942.

N. 978 — Relator: sr. des. Afranio Antonio da Costa — Apelante: — G. Monteiro da Silva, firma individual de Graciano Monteiro da Silva — Negaram provimento ao recurso, em 13 de março de 1942.

AGRAVO DE INSTRUMENTO

N. 5.811 — Relator: sr. des. Afranio Antonio da Costa — Agravante: — Dr. Luiz Gonçalves Nogueira, em causa propria — Agravado: — Dr. Alvaro Advincula da Silva — Negaram provimento ao agravo, em 9 de janeiro de 1943.

APELAÇÃO CIVEL

N. 546 — Relator: sr. des. Martinho Garcez Caldas Barreto — Apelante: — Sara Frucht Dystel — Apelado: — Aziamão David Dystel e o Dr. Tutor Judicial — Deram provimento em 27 de março de 1942.

SESSÃO ORDINARIA DA 3ª CAMARA

Presidencia do exmo. sr. des Flaminio Barbosa de Rezende. Compareceram os srs. desembargadores Afranio Antonio da Costa e Fafalete de Andrade, deixando de comparecer o exmo. sr. desembargador Martinho Garcez Caldas Barreto, por se achar em gozo de ferias. Secretario, sr. José Pires Junior, Oficial Administrativo.

FORAM JULGADOS OS SEGUINTES FEITOS

AGRAVO DE INSTRUMENTOS

N. 5.908 — Relator: sr. des. Flaminio de Rezende — Agravante: — Dr. Manuel Caetano Sipauba — Agravada: — Maria Luiza Pitanga — Negaram provimento no recurso, unanimemente.

N. 5.918 — Relator: Afranio Antonio da Costa — Agravante: — Cia. Cantareira e Viação Fluminense — Agravado: — 3º Depositario Judicial dr. Moacir Pacheco Carneiro — Negaram provimento ao recurso, unanimemente.

N. 5.919 — Relator: sr. des. Flaminio de Rezende — Agravante: — José Gonzalez Alonso — Agravado: — Espolio de José Tourinho Morgado, representador por sua inventariante Odete Morgado Moreira — Não se conheceu do recurso por ter sido interposto fora do prazo legal, unanimemente.

N. 5.928 — Relator: sr. des. Afranio Antonio da Costa — Agravante: — Isabel Alamberth Rodrigues, viuva de Domingos Pereira Rodrigues — Agravados: — Mascarenhas Bastos & Cia. e o dr. 3º Curador das Massas Falidas — Fiscal: — Dr. Curador de Ausentes — Não conheceram do recurso, por ter sido interposto fora do prazo legal, unanimemente.

N. 5.927 — Relator: sr. des. Afranio Antonio da Costa — Agravante: — Cervejaria Oriental Limitada — Agravado: — Adriano Veloso — Fiscal: — Dr. 2º Curador de Acidentes — Deram provimento ao recurso para que as custas sejam contadas a razão de 1|3 pelos ato sdo processo, unanimemente.

APELAÇÕES CIVEIS

N. 1.178 — Relator: sr. des. Afranio Antonio da Costa — Apelante: — O Juizo da 2ª Vara de Familia — Apelados: — Salvador Correia de Sá e Benevides e Amelia Rosauro de Almeida de Sá e Benevides — Negaram provimento ao recurso, unanimemente.

N. 1.189 — Relator: sr. des. Afranio Antonio da Costa — 1º Apelante: — Dr. Silvestre Gomes de Araujo — 2º Apelante: — Francisco João Furtado — Apelados: — Os mesmos — Não conheceram dos recursos pela sua impropri-dade, unanimemente. Pelo primeiro apelante, falou o dr. José Maria Mac Dowell da Costa.

APELAÇÃO CIVEL

N. 1.212 — Relator: sr. des. Afranio Antonio da Costa — Apelante: — Maria Josefa Alvaredo — Apelado: — Eucario Melo de Souza — Davam provimento ao recurso para julgar procedente a ação de despejo e improcedente o deposito em pagamento unanimemente. Pelo apelado falou o dr. Eduardo Gusmão Alves de Brito.

AUDIENCIA DA 5ª CAMARA

Juiz semanario: sr. des. Frederico Sussekind.

APELAÇÕES CIVEIS

N. 155 — Relator: sr. des. Saboia Lima — Apelantes: — Tereza Monteiro Videira e seu marido Antonio Joaquim Vaz Teixeira e outros — Apelado — Euclides Nunes da Costa — Negou-se provimento.

N. 740 — Relator: sr. des. Saboia Lima — Apelante: — Gustav Eduard Nicolas Schaum — Apelado: — Nilo Rocha — Deu-se provimento em parte.

N. 910 — Relator: sr. des. Saboia Lima — Apelante: — Antonio de Azevedo Lopes — Apelado: — Manuel Gonçalves — Julgou-se improcedente o agravo no auto do processo e negou-se provimento ao recurso para confirmar a sentença.

N. 8.366 — Relator: sr. des. Candido Lobo — Apelante: — O Juizo da 1ª Vara Civel — Apelados: — Alo Morgado e Tuoacim Espinola Morgado — Negou-se provimento ao recurso "ex-officio".

N. 1.174 — Relator: sr. des Candido Lobo — Apelante: — O Juizo — Apelados: — Francisco de Assis Correia de Melo e Nair Sotes Correia de Melo — Converteu-se o julgamento em diligencia.

8ª CAMARA

Sessão em 27 de março de 1942.

Presidencia do exmo. sr. desembargador Frederico Sussekind. Secretario o Manuel Gomes da Nobrega — Compareceram os srs desembargadores Saboia Lima e Candido Lobo.

JULGAMENTOS

AGRAVO DE INSTRUMENTO

N. 5.139 — Rel. des. Candido Lobo — Agravantes — João Candido dos Santos e outros — Agravado — O espolio de Alexandre de Almeida Santos — Conheceram do recurso e deram provimento para que o recurso seja tomado como de Agravo de Instrumento (artigo 842 n. I do Codigo do Processo Civil), prosseguindo-se na forma da lei, pelos votos do relator e do revisor.

APELAÇÕES CIVEIS

N. 1.220 — Rel. des. Saboia Lima — Apelante — Antonio de Castro Barros — Apelado — Manuel Alves Martins — Negaram provimento pelos votos do relator e do revisor.

N. 1.259 — Rel. des. Saboia Lima — 1º Apelante — Companhia de Carris, Luz e Força do Rio de Janeiro Limitada S. A. — 2º Apelante — Valter Teixeira de Carvalho — Apelados — Os mesmos — Negaram provimento ao recurso, pelos votos do relator e do revisor.

N. 1.261 — Rel. des. Saboia Lima — 1º Apelante — Santa Casa da Misericordia do Rio de Janeiro — 2º Apelante — Antonio Simões da Silva — Apelados — Os mesmos — Deram provimento ao 1º recurso para elevar o aluguel mensal a 1:350$000 (um conto trezentos e cincoenta mil reis), e negaram provimento ao 2º recurso, pelos votos do relator e do revisor.

N. 1.270 — Rel. des. Saboia Lima — Apelante — Manuel José Neves — Apelado — Francisco Casimiro Gonçalves — Deram provimento para, reformando a sentença apelada, julgar improcedente a ação pelos votos do relator.

AUTOS ENTRADOS NA INFERIOR INSTANCIA NO DIA 27-3-1942

10ª *VARA CIVEL*

IMPUGNAÇÃO DE CREDITO

Agravo de Petição n. 5.962.
Agravante — Lamartine Mota Fernandes — Agravada — Massa Falida de Alberto José Ribeiro.

10ª *VARA CIVEL*

IMPUGNAÇÃO DE CREDITO

Agravo de Petição n. 5.964.
Agravante — Januario Caltadi — Agravado — Massa Falida de Alberto José Ribeiro.

10ª *VARA CIVEL*

IMPUGNAÇÃO DE CREDITO

Agravo de Petição n. 5.965
Agravante — Gastão Pinto Moreira — Agravada — Massa Falida de Alberto José Ribeiro.

10ª *VARA CIVEL*

IMPUGNAÇÃO DE CREDITO

Agravo de Petição n. 5.968
Agravante — Armando O. Bastos — Agravada — Massa Falida de Alberto José Ribeiro.

10ª *VARA CIVEL*

IMPUGNAÇÃO DE CREDITO

Agravo de Petição n. 5.967
Agravante — Alfredo Jorge — Agravada — Massa Falida de Alberto José Ribeiro.

10ª *VARA CIVEL*

IMPUGNAÇÃO DE CREDITO

Agravo de Petição n. 5.969
Agravante — João Romão de Almeida — Agravada — Massa Falida de Alberto José Ribeiro.

10ª *VARA CIVEL*

IMPUGNAÇÃO DE CREDITO

Agravo de Petição n. 5.970
Agravante — Alberto Dias Pais — Agravada — Massa Falida de Alberto José Ribeiro.

10ª *VARA CIVEL*

IMPUGNAÇÃO DE CREDITO

Agravo de Petição n. 5.971
Agravante — Valdir Rosas — Agravada — Massa Falida de Alberto José Ribeiro.

10ª *VARA CIVEL*

IMPUGNAÇÃO DE CREDITO

Agravo de Petição n. 5.972
Agravante — Belmiro José de Barros — Agravada — Massa Falida de Alberto José Ribeiro.

10ª *VARA CIVEL*

IMPUGNAÇÃO DE CREDITO

Agravo de Petição n. 5.973.
Agravante — Odorico Martins Ourivio — Agravada — Massa Falida de Alberto José Ribeiro.

10ª *VARA CIVEL*

IMPUGNAÇÃO DE CREDITO

Agravo de Petição n. 5.974
Agravante — Henrique Germano de Foro Junior — Agravada — Massa Falida de Alberto José Ribeiro.

10ª *VARA CIVEL*

IMPUGNAÇÃO DE CREDITO

Agravo de Petição n. 5.975.
Agravante — Genario Alves Fonseca — Agravada — Massa Falida de Alberto José Ribeiro.

10ª *VARA CIVEL*

IMPUGNAÇÃO DE CREDITO

Agravo de Petição n. 5.976
Agravante — Meritis Teixeira — Agravada — Massa Falida de Alberto José Ribeiro.

10ª *VARA CIVEL*

IMPUGNAÇÃO DE CREDITO

Agravo de Petição n. 5.977
Agravante — Alberto João Satadi — Agravada — Massa Falida de Alberto José Ribeiro.

10ª *VARA CIVEL*

IMPUGNAÇÃO DE CREDITO

Agravo de Petição n. 5.978
Agravante — Valter Marcano — Agravada — Massa Falida de Alberto José Ribeiro.

VARA DE REGISTOS PUBLICOS

DUVIDA

Apelação Civel n. 1.354.
Apelante — Sul America Terrestre Maritimos e Acidentes S. A. — Apelado — O Juizo — Interessado — Ministerio Publico.

VARA DE REGISTOS PUBLICOS

USOCAPIÃO

Apelação Civel n. 1.355.
Apelante — Antonio Alves Carneiro — Apelados — Maria Freitas de Vasconcelos e outros.

5ª *VARA CIVEL*

AÇÃO ORDINARIA

Apelação Civel n. 1.353.
NOTA — Esta apelação deveria ser protocolada antes, por equivoco não seguiu a ordem numerica.
Apelante — Rosin aChianei — Apelados — J. Penedo & Cia. Ltda.

3ª *VARA CRIMINAL*

RECURSO CRIMINAL

Rete. — Djalma Tavares de Melo — Reda. — A Justiça.

Procuradoria Geral do Distrito Federal

Procurador Geral: Dr. Romão Côrtes de Lacerda.

Sub-Procurador: Dr. Placido de Sá Carvalho.

Secretario: Alvaro Sarmento do Vale.

PROCESSOS ENTRADOS NA SECRETARIA

Apelação Civel n. 669.
Reclamações ns. 335 — 338
Apelações Criminais ns. 3169 — 3170 — 3171 — 3172 — 3173 — 3174.
Revisões Criminais ns. 683 — 702.

PROCESSOS DESPACHADOS

RECLAMAÇÕES NS.

305 — Reclamante, Artur F. Maselli — Reclamado, Juiz da 14ª Vara Criminal — Pela improcedencia da reclamação.

336 — Reclamante, Elisio Santos — Reclamado, Juizo da 2ª Vara Civel — Preliminarmente, pelo não conhecimento; de meritis, deve-se fazer o arbitramento dos honorarios e contagem das custas do incidente, para pagamento se e quando devedor o autor, se o que houver der para pagar sem prejuizo do necessario ao seu sustento.

APELAÇÕES CRIMINAIS NS.

3139 — Apelante, Nilo Santos Gonçalves — Apelada, a Justiça — Pela confirmação da sentença.

3128 — Apelante, Francisco Correia Vilaça — Apelada, a Justiça — Pelo não provimento do julgado.

3138 — Apelante, Francisco Correia Fonseca — Apelada, a Justiça — Pela confirmação da sentença.

3136 — Apelante, Ministerio Publico — Apelado, Benjamin Oliveira Lobo — Pelo provimento, em parte, da apelação.

3130 — Apelantes, 1º Jorge Alberto Pereira Rodrigues — 2º — Ministerio Publico — Apelados, Os mesmos — Pelo não provimento.

3140 — Apelante, Zacarias Anastacio Alvarenga — Apelada, a Justiça — Pelo não provimento da apelação.

3147 — Apelante, Manuel Felipe Costa — Apelada, a Justiça — Pela confirmação do julgado

3141 — Apelante, Manuel Godinho Ramos — Apelada, a Justiça — Pela confirmação da sentença apelada.

3137 — Apelante, Godofredo Gonçalves — Apelada, a Justiça — Pela confirmação do julgado

3143 — Apelante, Almerindo José Andrade — Apelada, a Justiça — Pelo não provimento da sentença apelada.

REVISÕES CRIMINAIS NUMEROS

621 — Requerente, Bernardino Gonçalves — Pelo indeferimento da revisão.

683 — Requerente, Sebastião Oliveira — Pelo indeferimento da revisão.

697 — Requerente, Izidro Miranda — Pelo indeferimento da revisão.

662 — Requerente, Alvaro Cordeiro Arcoverde — Pelo indeferimento.

700 — Requerente, Antonio Viana — Requere a apensação dos autos originais e pede nova vista.

AÇÃO RESCISORIA NUMERO

71 — Autora, Josefina Silva Veloso — Ré, The Leopoldina Railway Cº Ltda. — Pela improcedencia da ação.

RECURSOS DE REVISTA NUMEROS

261 — Recorrente, V. Fernandes & Cia. Ltda. — Recorrido, Antonio Souza — Pelo não conhecimento da revista.

236 — Recorrente, Carlos Barbosa Leite Junior — Recorrido — Parquet Damianik Ltda.

Corregedoria da Justiça

AUDIENCIAS DE DISTRIBUIÇÕES — DESEMBARGADOR VICENTE PIRAGIBE — (27 DE MARÇO DE 1942)

VARAS CIVEIS

ORDINARIAS

Moacir Lira Valente — 3º distribuidor — 13ª vara.
Mercedes Borges Espinola — 1º distribuidor — 7ª vara.

EXECUTIVOS

Luiz Ribeiro — 8º distribuidor — 6ª vara.
Construções Administrações do Rio de Janeiro — 1º distribuidor — 11ª vara.
Candido de Azevedo — 2º distribuidor — 8ª vara.
Modesto Ferreira — 8º distribuidor — 9ª vara.
Manuel Borges Machado — 3º distribuidor — 3ª vara.
Milton de Holanda Maia — 1º distribuidor — 14ª vara.

POSSESSORIAS

Antonio Fernandes Barbosa — 8º distribuidor — 2ª vara.
Manuel do Nascimento Carvalho — 1º distribuidor — 6ª vara.
General Eletric S. A. — 2º distribuidor — 3ª vara.

VARAS CRIMINAIS

FLAGRANTES

18º Nelson Eduardo de Souza — 15ª vara.
10º José Avelino Fernandes — 12ª vara.
10º José Augusto Pataco — 9ª vara.
9º Adelino Dias Miranda — 7ª vara.
6º Armando Evangelista — 4ª vara.
14º D. José Ferreira Sena — 3ª vara.
14º D. Mauricio Gonçalves de Carvalho — 5ª vara.

INQUERITOS

9º Acacio Augusto Chaves — 6ª vara.
23º Raul Rosa — 15ª vara.
29º Orlando Rodrigues da Fonseca — 8ª vara.
D. G. I. Belmiro Caedoso dos Santos — 14ª vara.
23º Pedro de Alcantara Farias — 5ª vara.
23º Maria de Tal — 13ª vara.
5º Raimundo Passos — 10ª vara.
5º Quintilho Mazoni — 3ª vara.
14º Geraldo Sebasitão da Silva — 3ª vara.
14º José Marino — 13ª vara
6º José Alves de Alvarenga — 5ª vara.
6º Luiz Pereira da Cruz — 5ª vara.
6º Max Schechter — 15ª vara.
14º Orlandino Camera — 9ª vara.
14º Manuel de Oliveira Lopes — 10ª vara.
10º Assad Elias Saad — 11ª vara.
10º Antonio Tavares Lopes — 2ª vara.
1ª Ax. João Gervasio — 6ª vara.
1ª Ax. Elvira Rosario Estefens — 12ª vara.
2º Nilce Soares de Carvalho — 16ª vara.
2º Para apurar a causa do incendio na loja á rua Teixeira de Melo n. 16) — 7ª vara.
2º Augusto Rodrigues — 14ª vara.
2º Alvaro de Carvalho Cesario Alvim — 4ª vara.
2º Sizenando de Almeida — 14ª vara.
18º Manuel Gomes de Oliveira — 7ª vara.
18º José Gomes Soares — 15ª vara.
18º Helio de Oliveira Santos — 2ª vara.
18º José Vitorino do Nascimento Silva — 13ª vara.
6º José Abilio — 10ª vara.

PREPARATORIOS CRIMINAIS

Espolio de Antonio Zerrenner — 8º distribuidor — 4ª vara.

PRECATORIAS

Nova Iguassu' — (Dalila da Conceição) — 8º distribuidor — 15ª vara.
Antonio Vieira de Melo e Antimarina T. Sodré da Costa — 3º distribuidor — 10ª circunscrição.
José da Rocha e Julia da Conceição — 2º distribuidor — 4ª circunscrição.
Francisco Anacleto F. da Frota e Guiomar Nunes de Freitas — 3º distribuidor — 3ª circunscrição.
Sebastião Augusto de Almeida e Geraldina da Silva — 2º distribuidor — 12ª circunscrição.
Antonio Branco e Alexandrina Menev — 3º distribuidor — 11ª circunscrição.
Manuel Francisco Mendonça e Jussara Vaz da Silva — 2º distribuidor — 7ª circunscrição.
Valdir do Amaral e Lea Lourenço — 3º distribuidor — 14ª circunscrição.
Celso Chavalier Machado e Juraci Gouveia de Macedo — 2º distribuidor — 1ª circunscrição.
José Gomes Ribeiro e Eurice Passos — 3º distribuidor — 3ª circunscrição.
Claudemiro Pereira da Silva e Nilda dos Santos — 2º distribuidor — 9ª circunscrição.
Alfredo do Nascimento e Maria Geralda de Souza — 3º distribuidor — 2ª circunscrição.
Lourival dos Santos Maia e Georgina da Silva — 2º distribuidor — 6ª circunscrição.
Antonio de Souza Barros e Olimpia de Souza Braga — 3º distribuidor — 13ª circunscrição.
Artur Cardoso e Zilda Gutierrez e do revisor.
de Freitas — 2º distribuidor — 5ª circunscrição.
João dos Santos e Rute de Castro Viana — 3º distribuidor — 9ª circunscrição.
José da Cunha Marcico e Maria do Socorro Saraiva — 2º distribuidor — 4ª circunscrição.
Reinaldo Joaquim Roda e Avelina Rosa de Jesus — 3º distribuidor — 2ª circunscrição.
Armando H. Fernandes Costa e Antonieta M. Ferreira dos Santos — 2º distribuidor — 7ª circunscrição.
Aurelio Maia e Luiza de Souza — 3º distribuidor — 8ª circunscrição.
Jaime Ferreira Varela e Nadir Dutra de Souza — 2º distribuidor — 14ª circunscrição.
Sebastião Dias Nunes de Almeida e Zila José Pereira — 3º distribuidor — 6ª circunscrição.
José A. Espirito Santos e Geni da Silva — 2º distribuidor — 3ª circunscrição.
Emilio Monteiro e Maria Granato — 3º distribuidor — 12ª circunscrição.
Augusto Gomes Correia e Diva Pinheiro de Carvalho — 2º distribuidor — 13ª circunscrição.
Antonio de Magalhães Cardoso Rangel e Maria da Gloria Feva Araujo — 3º distribuidor — 10ª circunscrição.
Adecio Emiliano de Andrade e Maria Jos éda Silva — 2º distribuidor — 11ª circunscrição
Manuel Ribeiro da Silva e Maria da Gloria Rosaria — 3º distribuidor — 1ª circunscrição.
Henrique de Albuquerque Fesse — 2º distribuidor — 5ª circunscrição.
Mauro Lopes Seipa — 3º distribuidor — 14ª circunscrição

No Foro Militar

ACIDENTE EM CABO FRIO COM O NAVIO "ITA-
sabilidades pelo acidente ocorri

O processo instaurado na Segunda Auditoria de Marinha, para apurar as responsabilidades pelo acidente ocorrido em Cabo Frio, com o navio hidrografico "Itacurussá", encontra-se na sua fase final, tendo o promotor Adalberto Barreto, nas suas razões definitivas, opinado pela condenação de todos os acusados, a pena minima do crime de imprudencia, atendendo aos seus bons serviços e precedentes militares. O representante do Ministerio Publico, declarou que a avaria sofrida pelo navio foi de natureza grave, tendo os acusados, 1º sargento Benedito Barbosa de Souza, 3º sargento Otacilio Diogenes de Souza e marinheiros Canuto dos Reis, Veronio José da Luz, Francisco Basilio da Silva, Cicero Rodrigues de Freitas e Artur José Vicente de Souza, procedido com negligencia. Os autos já foram encaminhados ao auditor H. A. Magalhães de Almeida, para designação de dia e hora do julgamento. O Conselho de Justiça, que vai pronunciar-se sobre esse fato está constituido, alem daquele magistrado, dos juizes capitão de corveta Anibal do Prado Carvalho e capitães-tenentes Murilo Vasco do Vale Silva, Hercules Peri Ferreira e Paulo de Miranda de Souza Gomes.

SORTEIO DE JUIZ

Foi sorteado, ontem, na 1a Auditoria de Guerra, para funcionar como juiz do Conselho de Justiça Especial referente ao tenente Anivaldo Barroso, o major Ismar Tavares Monteil, do D. C. M. Saude.

ALVARA' DE SOLTURA

Foi expedido, ontem, para ser cumprido hoje, pelo Regimento Sampaio, o alvará de soltura do sargento João Batista Teixeira, que termina ainda hoje, a pena a que foi condenado pela 2ª Auditoria de Guerra.

Será amanhã domingo a "Festa da Saudade" promovida pelos cronistas carnavalescos

O GRANDE BANQUETE DE CONFRATERNIZAÇÃO VAI SER PRESIDIDO PELO PREFEITO HENRIQUE DODSWORTH

A cronica carnavalesca da cidade, a exemplo do ano passado, realizará hoje e amanhã, dias 28 e 29 grandes comemorações que se traduzem numa ampla festa — "A Festa da Saudade". Essa festa será em homenagem ás sociedades desportivas, recreativas, carnavalescas e casas de outro genero que reuniram os jornalistas no periodo pré-carnavalesco.

As comemorações vão ter um cunho excepcionalmente brilhante.

Hoje no altar-mor da Igr. de S. Francisco de Paula, será celebrada missa por alma dos saudosos companheiros da cronica carnavalesca.

O almoço de 100 talheres que se realizará no Ginastico Português será presidido pelo prefeito Henrique Dodsworth, tendo, tambem, como convidado de honra o dr. Jorge Dodsworth secretario de Administração da Prefeitura. A primeira parte do programa da festa é o seguinte:

Hoje, sabado, dia 28 — Missa no altar-mór da Igreja de S. Francisco de Paula, ás 10,30 por alma dos cronistas falecidos. A segunda parte é a que se segue: Amanhã, domingo, das 11 ás 12 horas na terrasse do Ginastico Português variado aperitivo. A's 13 horas — almoço de 100 talheres com a presidencia do sr. Henrique Dodsworth, Prefeito da cidade e presença do dr. Jorge Dodsworth Homenagem ás sociedades carnavalescas, recreativas e desportivas. Das 17 ás 22 horas — Sorvete dansante na Séde do Clube Regatas Botafogo, no pavilhão Mourisco.

**Rs. 1:000$** por 100$ para comprar tudo o que deseje, em inumeras casas, gozar ferias ou tratar seus dentes, aos preços de vista, pagando 1 % por prestação e uma só entrada inicial. ADOMA. — Rua 7 de Setembro 42, 1º. Tels.: 23-1512 e 43-8660.

S. A. Diario Carioca

São convidados os srs. acionistas a se reunirem em 28 de abril do corrente ano, ás 16 horas, na sede social, á Praça Tiradentes 77, para assistirem a Assembléia Geral Ordinaria, examinar e discutir o Balanço e Parecer do Conselho Fiscal, relativos ao exercicio de 1941.

Acham-se a disposição dos srs. acionistas, diariamente na sede social, os documentos e informações referidos no art. 99 do Decreto-Lei n. 2.627 de 26 de setembro de 1940.

Rio de Janeiro, 25 de março de 1942.

Francisco José Teixeira Leite, presidente substituto.

LIVRARIA ALVES
Livros colegiais e Academicos

ATOS DO CHEFE DO GOVERNO

Autorizada a Emissão de 300 Mil Contos de Réis Para Resgate de Obrigações do Tesouro

Um Crédito de 2.500 Contos Para a Instalação da Colonia Agricola Nacional do Pará — Nomeações, Promoções, Remoções, Dispensas, Transferencias e Exonerações nas Pastas da Fazenda e do Trabalho

O presidente da Republica assinou os seguintes decretos:

NA PASTA DA FAZENDA

Nomeando Osni Gonçalves de Noronha, escrivão da Coletoria das Rendas Federais em Xapecó, Santa Catarina.

Aposentando — Adelino Silva no cargo de patrão, classe 4; Basilio Barbosa dos Anjos, no cargo de escriturario, classe E, e Jayme Castelo Branco, no cargo de escriturario, classe F.

Promovendo o coletor das rendas federais em Itaocara, Rio de Janeiro, Carlos Alberto Rodrigues da Cunha, para identico lugar em Uberaba, Minas.

Promovendo os escrivães de Coletorias das Rendas Federais — Francisco Tavares de Melo, de Rio Preto, Minas, a coletor da mesma exatoria; Ismael de Paula e Silva, de Itú, S. Paulo, para identico lugar em Jundiaí, no mesmo Estado; e Nicacio Correa dos Santos, de Silvianopolis, a coletor em Viçosa, Minas.

Removendo, a pedido — Constantino Braile, oficial fiscal, classe I, da Alfandega de Pelotas para a Alfandega de Porto Alegre, e David Cunha Sobrinho, escriturario, classe F, da Delegacia Fiscal do Tesouro Nacional no Rio Grande do Sul, para a Alfandega de Santana do Livramento.

Removendo, "ex-oficio", no interesse da administração — Edgard de Brito Chaves, oficial administrativo, classe J, do Tesouro Nacional para a Divisão do Imposto de Renda; José Neri Pucú, oficial administrativo, classe H, da Delegacia Fiscal do Tesouro Nacional no Amazonas para a mesma delegacia no Pará; Jarina de Castro, escriturario, classe E, da Recebedoria Federal em São Paulo, para a Delegacia Fiscal do Tesouro Nacional do Ceará; e Nelito Santos, ocupante do cargo de escrivão da Coletoria das Rendas Federais em Mutuipé, Baía, para identico lugar em Mata de S. João, no mesmo Estado.

Concedendo dispensa a Eros Chaves de Moura da função de guarda-mór da Alfandega de Natal.

Designando Floriano de Sá Peixoto, oficial administrativo, classe J, para exercer a função de guarda-mór da Alfandega de Natal, e Raul Ribeiro Temudo Lessa, contínuo, classe 5, para exercer a função de chefe de portaria da Alfandega de Recife.

Transferindo, a pedido — Valdemar Pereira Barbosa, ocupante do cargo de escrivão da Coletoria das Rendas Federais em Patos, Minas, para o cargo de coletor das Rendas Federais em Barra Longa, no mesmo Estado; José Hibernon de Vasconcelos, do cargo de escriturario, classe G, do Ministerio da Viação, para cargo identico do Ministerio da Fazenda; Maneton Correa Pais, do cargo de postalista-auxiliar, classe G, do Ministerio da Viação, para o cargo de escriturario, classe G, do Ministerio da Fazenda; e Maria Hortencia Brunê Zaluar, do cargo de escriturario, classe F, do Ministerio da Viação, para cargo identico do Ministerio da Fazenda.

NA PASTA DO TRABALHO

Reconduzindo — o presidente da Caixa de Aposentadoria e Pensões dos Serviços Telefonicos do Distrito Federal, Alfredo Thom dos Santos, para membro do Conselho Fiscal do mesmo Instituto, como representante das Instituições de Previdencia Social; o presidente do Instituto de Aposentadoria e Pensões dos Empregados em Transportes e Cargas, Helvecio Xavier Lopes, para membro do Conselho Fiscal do primeiro dos institutos citados, como representante das Instituições de Previdencia Social; o escriturario de 1ª classe remunerada José Maria Magalhães de Almeida, no cargo de membro do Conselho Fiscal do Instituto de Previdencia e Assistencia dos Servidores do Estado; e Mario Gredes, no cargo de membro do Conselho Fiscal do Instituto de Previdencia e Assistencia dos Servidores do Estado.

Transferindo, a pedido, Nelson Teixeira de Souza, do cargo de escriturario, classe E, do Ministerio da Viação, para cargo identico do Ministerio do Trabalho.

Tornando sem efeito o decreto que nomeou Claudio Mascarenhas dos Santos, interinamente, guarda-livros, classe E.

Concedendo exoneração a José Peixoto Guimarães do cargo de escriturario, classe G.

Demitindo Aelias Macedo Guimarães do cargo de escriturario, classe G.

UMA EMISSÃO DE TREZENTOS MIL CONTOS

O presidente da Republica assinou um decreto-lei autorizando o ministro da Fazenda a emitir papel moeda até a importancia de trezentos mil contos para resgate das obrigações do Tesouro Nacional, de que trata o decreto-lei numero 2.487.

CREDITO ESPECIAL

O presidente da Republica assinou um decreto-lei abrindo pelo Ministerio da Agricultura, o credito especial de 4:800$ para ocorrer ao pagamento da gratificação da função de chefe da Secção de ... das Florestas do Serviço Florestal do Ministerio da Agricultura.

PARA A INSTALAÇÃO DA COLONIA AGRICOLA NACIONAL DO PARÁ

O presidente da Republica assinou um decreto-lei determinando que a importancia de 2.500 contos destinada, no orçamento do Ministerio da Agricultura, á fundação e instalação de colonias agricolas nacionais seja aplicada nas despesas necessarias á fundação e instalação da Colonia Agricola Nacional do Pará, sendo depositada no Banco do Brasil á disposição do diretor da Divisão de Terras e Colonização. Pelo mesmo decreto foi criado, no Quadro Unico do Ministerio, o cargo em comissão, padrão O, de administrador da Colonia Agricola Nacional do Pará.

TABELA NUMERICA APROVADA

O presidente da Republica assinou um decreto aprovando tabela numerica para o pessoal mensalista do estabelecimento de Subsistencia da 5ª Região Militar do Ministerio da Guerra.

NOTICIAS DO MINISTERIO DA GUERRA

Requerimentos de Aposentados Pedindo Expedição do Titulo De Inatividade e Pagamento de Abono Provisorio

O Major Filinto Muller Em Conferencia Com o Ministro da Guerra — A Permanencia do General Newton Cavalcanti na Diretoria do Moto Mecanização — Arsenal de Guerra do Rio de Janeiro — Outras Notas

Segundo o diario de ontem, da Secretaria Geral da Guerra, declaram-se as repartições, estabelecimentos e unidades sediados nesta capital, que a guia de vencimentos de que trata o item I do boletim de 13 de fevereiro do corrente ano, daquela Repartição, deverá vir acompanhado do requerimento dirigido pelo apresentado ao sr. diretor da Despesa Publica do Tesouro Nacional, pedindo o pagamento de abono provisorio e a expedição do respectivo titulo de inatividade, de acordo com o decreto n. 24.174, de 25-IV. Nos Estados, deverá ser tomada igual providencia, por ocasião da remessa das guias de vencimentos ás competentes delegacias fiscais.

O MAJOR FILINTO MULLER NO GABINETE DO MINISTRO

O ministro Eurico Dutra recebeu ontem em conferencia o major Filinto Muller, chefe de Policia desta capital.

O MINISTRO DA GUERRA FOI AO MINISTERIO DA FAZENDA

O ministro da Guerra, na tarde de ontem, deixou o seu gabinete de trabalho dirigindo-se ao Ministerio da Fazenda, afim de conferenciar com o respectivo titular, sr. Souza Costa, fazendo-se acompanhar de seu ajudante de ordens, capitão Alceu de Macedo Linhares.

O AUDITOR GOMES CARNEIRO NO GABINETE DA GUERRA

O auditor Mario Tiburcio Gomes Carneiro, magistrado da 1ª Região Militar, foi recebido, ontem, em conferencia pelo ministro da Guerra.

CHAMADO O CAPITÃO GRACILIANO

Está chamado a comparecer á Diretoria de Recrutamento, na R-1, afim de tratar de assunto de seu interesse, o capitão Graciliano Abreu Gonçalves.

INSTALAÇÃO DE ESCALÃO DE PARQUE NA GUARNIÇÃO DE FERNANDO NORONHA

O ministro da Guerra assinou, ontem, um aviso, autorizando a instalação de um escalão de parque, em Fernando de Noronha, para atender á respectiva guarnição.

A PERMANENCIA DO GENERAL NEWTON CAVALCANTI A' FRENTE DA DIRETORIA DE MOTO-MECANIZAÇÃO

O ministro da Guerra, em nota de 18 do corrente, endereçada ao general Newton Cavalcanti, diretor geral de Moto-Mecanização do Exercito, declarou o seguinte: "Afim de que não sofra solução de continuidade o trabalho que vem realizando á Diretoria de Moto-Mecanização do Exercito, e até que se verifique a vaga, seja mantido nessa alta função, estimaria considerasse do interesse do Exercito a sua permanencia, ao lado dos serviços atribuidos á D. M. M.".

NA DIRETORIA DO MATERIAL BELICO

Apresentaram-se ontem os capitães Francisco de Paula e Azevedo Pinheiro, por ter de servir na Escola Tecnica do Exercito em S. Paulo a serviço do Arsenal de Guerra do Rio; o 1º tenente Roberto Coreolano para seguir para Piquete, em cuja fabrica local está servindo.

NA DIRETORIA DE ENGENHARIA

Foi transferido, por necessidade do serviço, o 2º tenente Hermes Junqueira Gonçalves, do 2º Btl. Fv. para a Cia. F. Engenharia.

— Foi transferida para 1943 a matricula do capitão Vinitius Nazareth Netaro no Curso de Preparação da Escola de Estado Maior.

— Foram concedidas permissões: ao ten. cel. Julio Limeira da Silva e 1º ten. Mozart da Silva Pereira para irem a S. Paulo e virem a esta capital, a serviço do 4º Btl. Rdv.; ao ten. cel. Luiz ..., ao ten. Araujo da Veiga, para vir a esta capital a serviço, afim de adquirir material tecnico.

PROJETOS E ORÇAMENTOS APROVADOS COM AUTORIZAÇÃO PARA EXECUÇÃO DE OBRAS

O general Raimundo Sampaio, diretor de Engenharia, aprovou, ontem, os projetos e orçamentos com autorização para execução das seguintes obras: organizados pelo S. E. da D. A. C. — para reforma do alojamento das praças do Forte Marechal Hermes, despesas na quantia liquida de 33:408$100; organizados pelo S. E. da 5ª R. M. para construção de um galpão de madeira para parque de viaturas do quartel do C. P. O. R. de S. Paulo; organizados pelo S. E. da 4ª R. M. para reparos no quartel do 3º R. C. de Vitoria, despesas na quantia de 15:817$900; idem, para um reservatorio d'agua no mesmo quartel na quantia de 18:949$800.

ARSENAL DE GUERRA DO RIO DE JANEIRO

O coronel Laurenio Lago, antigo diretor da Secretaria Geral da Guerra, acaba de se desincumbir da missão que lhe foi confiada pelo ministro da Guerra no sentido de organizar a memoria historica do Arsenal de Guerra do Rio de Janeiro, destinada á sua distribuição em homenagem ao operario militar, com rigorosa observancia dos principios de disciplina e dedicação ao trabalho, merecem sempre justo apreço das autoridades militares.

INSPECIONANDO O 3º R. I.

O coronel medico Candido Pereira, chefe do Serviço de Saude da 1ª Região Militar, acompanhado de seu adjunto, capitão medico Serafim Filho, inspecionou ontem o 2º Regimento de Infantaria.

NA PRIMEIRA REGIÃO MILITAR

Foi dispensado do adjunto do S. I. R. e de almoxarife, função que vinha exercendo cumulativamente, o 2º tenente Elvio Guimarães Fonseca, transferido para a E. A. C.

— Assumiu as funções de adjunto do S. I. R. o 2º tenente Orlando Barbosa Veloso, no Serviço, e as de almoxarife o 1º ten. Aristeu Gonçalves Simões, cumulativamente com as de tesoureiro.

— Apresentaram-se, ontem, por diversos motivos, os seguintes oficiais: 1os. tenentes Berry Wilson Fernandes de Souza, Antonio Augusto Joaquim Moreira, Ernesto Beltrão Filho e 2º tenente Alberto Viegas.

NA DIRETORIA DE INTENDENCIA

Matricularam-se na Escola de Intendencia o capitão Cesar Nunes de Los Rios, do Exercito do Paraguai.

— Assumiu a chefia do Serviço de Intendencia da 7ª Região Militar o ten. cel. João Augusto de Siqueira.

— Foi efetuado, ontem, o pagamento dos vencimentos do pessoal da Diretoria, relativo ao corrente mês.

— Apresentaram-se ontem, por diversos motivos, os seguintes oficiais: capitães Heliodoro Osorio Fernandes, Adalberto Coelho da Silva e 2º ten. Osman de Carvalho.

NA PREFEITURA DO DISTRITO FEDERAL

GABINETE DO PREFEITO

Por ato de ontem assinado o prefeito, dispensou do cargo, em comissão, de chefe do Serviço de Propaganda Sanitaria, o medico sanitarista — Decio Parreiras, por haver sido nomeado para outro cargo federal.

— Esteve em visita ao prefeito o ministro Jean Besy, ministro do Canadá.

— O prefeito recebeu ontem, uma comissão composta dos srs. General Souza Doca, drs. Augusto de Lima Junior, Raul Bittencourt e Ademar Assunção, para tratar da comemoração do 150º aniversario da execução de Tiradentes.

Estiveram com o prefeito os senhores:

General Almerio de Moura, Jesuino de Albuquerque, Edison Passos, Amandino de Carvalho, Oscar Clarck, Raul Pena Firme, Alfredo Santos, Renato de Almeida, Duque Estrada Pedro Avelino e Côrte Real.

SECRETARIA DO PREFEITO

Decreto do dia 27 de março de 1942.

O prefeito do Distrito Federal resolve

DISPENSAR:

Pelo decreto E-70, do cargo em comissão, de chefe do serviço de propaganda sanitaria, padrão 04, da Secretaria Geral de Saude e Assistencia, o médico sanitarista, classe L, doutor Decio Parreiras, por haver sido nomeado para outro cargo federal.

ATOS DO PREFEITO

Dia 27 de março de 1942.

PORTARIA N. 42

O prefeito do Distrito Federal, tendo em vista a solicitação do presidente da Comissão designada para realizar o processo administrativo instaurado por portaria n. 32 de 26 de fevereiro do corrente ano, resolve designar a Comissão composta dos senhores Cristiano Marques da Silva, oficial administrativo — classe 76; Hernani Fonseca Faria, contador — classe 81 e Rubem Vasconcelos — oficial administrativo — classe 75 para como orgão auxiliar dos trabalhos em andamento par apuração do feito disciplinar, proceder á revisão das guias para pagamento de impostos de transmissão de propriedade "inter-vivos", desde a data do inicio da atividade dos funcionarios processados, como membros da Comissão Permanente de Impostos de Transmissão de Propriedade.

Distrito Federal, 27 de março de 1942 — Henrique Dodsworth.

DESPACHOS DO PREFEITO

Dia 27 de março de 1942.

NA SECRETARIA DO PREFEITO

Oficio 156 do Departamento de Geografia e Estatistica — Autorizo, obdecidas as prescrições legais.

NA PROCURADORIA DA PREFEITURA

Oficio 37 do procurador geral, interino — Autorizo, obedecidas as prescrições legais.

SECRETARIA GERAL DE ADMINISTRAÇÃO

Despachos do secretario geral, dr. Jorge Dodsworth:

José de Campos — Autorizado o levantamento solicitado á Secretaria Geral de Finanças, para os devidos fins.

Benjamin Constant do Amaral — Fixados em rs.: 13:440$000 (treze contos, quatrocentos e quarenta mil réis) anuais, os proventos de inatividade, á vista do parecer do Departamento do Pessoal.

DEPARTAMENTO DO PESSOAL

PAGAMENTO. — Será efetuado no dia 28 do corrente, no Serviço de Ligação — Palacio da Prefeitura — o pagamento dos seguintes processos: Adauto Correia — Jurandir Montenegro de Magalhães — Alberto Francisco Viegas — Claudino de Carvalho Rosa — Tacito Almeida de Souza Meireles — Joaquim João Batista — Antonio Teixeira de Araujo — Altamiro Teixeira — Alcemaro da Rocha Pimentel — Antonio da Silva Moreira — João Urbano Frederico — Marcelo José Figueiredo Lima — Cristovam Augusto Severo — Peri G. de Oliveira — Manuel Gabriel dos Passos — Raquel de Vasconcelos Carnauba — Fabricio Pilar Gonçalves — Sebastião Raimundo Macedo — Inacio Gonçalves — Iracema de Souza Lessa — Newton Campos da Paz — Gustavo Soares Ribeiro — Pedro Paulo de Tasso Costa — Argentina Bevilaqua — José Felipelli — João Batista Ourique de Oliveira.

AVISO N. 350

Para os devidos fins, comunica-se aos srs. chefes dos Serviços PSE que as F. I. F. A., do mês de março para o pagamento do mês de abril devem ser apresentadas no 3 PS, á Avenida Graça Aranha 62, 4º andar, sala 421, de acordo com a seguinte tabela:

1º dia util — lote 1 até ás 14 hora se lote 2 até ás 17 horas

2º dia util — lotes 3 e 4 até ás 17 horas.

3º dia util — lotes 5 e 6 até ás 17 horas.

4º dia util — lotes 7 e 8 até ás 17 horas.

5º dia util — lotes 9 e 0 até ás 17 horas.

A não observancia na entrega das F. I. F. A. nos dias determinados na tabela acima, acarretará o atrazo do pagamento.

SECRETARIA GERAL DE FINANÇAS

Ato do secretario geral, dr. Mario Melo.

EXERCICIO DE EXTRANUMERARIO:

Pela portaria n. 116, datada de 26 do corrente do secretario geral de Finanças, foi designado o servente extranumerario — Adalberto Oliveira Rocha, para ter exercicio no Departamento da Renda Imobiliaria.

O exercicio desse serventuario é considerado a partir de 1º de janeiro do corrente ano, conforme autorização do prefeito exarada em o oficio n. 2.390, de 29 de dezembro ultimo, da Secretaria Geral de Finanças.

DESPACHOS DO SECRETARIO GERAL

Leda Regina de Carvalho Schlaepfer — Dado o valor material do imovel, a sua localização e a renda correspondente ao seu valor locativo tributado, mantenho o despacho recorrido.

Tereza de Jesus — Cobre-se tendo base do valor declarado na guia.

Luiz de Matos Brito — Indefiro o presente recurso, tendo em vista o valor material do imovel, a sua localização e a renda correspondente ao valor locativo, tributado.

Clemente Faria de Queiroz — Mantenho o despacho recorrido tendo em vista os esclarecimentos da Secretaria Geral de Viação e os pareceres do Departamento da Renda Imobiliaria.

SECRETARIA GERAL DE EDUCAÇÃO E CULTURA — DEPARTAMENTO DE EDUCAÇÃO PRIMARIA

Transferencias por permuta: — da professora Laide Benevides de Lemos, da Escola 9-11, para a Escola Nerval de Gouveia e, desta para aquela, a professora Maria Araujo Braga Azevedo.

Transferencias: — das professoras Maria Inez Borges, para a Escola Afranio Peixoto; Maria Sabina da Costa e Maria Francisca de Souza, para a Escola Amazonas; Julieta Rodrigues Contardo, para a Escola Menezes Vieira; Dulce Borges de Vasconcelos, para a Escola Barão de Taquara; Adelina Ferreira, para a Escola 20-11; Beatriz Sartori Serra Pinto, para a Escola Raimundo Correia; Nubia Borges Freire, para o Colegio Azevedo Junior; Georgina Dells'e Ban e Horadia Santa Agatha, para a Escola Piauí; Zilá de Queiroz Mascarenhas, para o Colegio Silva Jardim; Helena Lins, para a Escola 9-10; Indiana Duarte Nunes Tross, para a Escola 2-11; Amelia Rodrigues da Mota Teixeira, para a Escola J. I. Campos Sales; Alice Wernek Fernandes para a Escola Conselheiro Mairink, Hilda Novais, para a Escola 7-11; Nair Faria de Oliveira, Julieta Sairosa Duarte Pinto, Carmosina Campos de Mendonça e Valkiria Ferreira Calado, para a Escola Duque de Caxias; Lourdes Maria F. Rodrigues, para a Escola Floriano Peixoto; Luci Dias C. R. B Azevedo, para a Escola Antonio Fernandes dos Santos; Juraci Pilar Viana de Lima e Eulina Menezes Faro, para a Escola Eurico Dutra; Doquesia Santiago do Macedo, para o Colegio Goiaz; Dorval Martins Saffo, para a Escola Tenente Pereira da Silva; Vanda Braz da Cunha, para a séde do 7º D. E.

Despacho: — Maria Isaura Sarmento: — Defiro; Aloisio Szainer: — Registe-se; Vicenzo Miraglia: — Levante-se a perempção. Foram expedidos certificados de registo aos seguintes professores: — Amelia Luiza Boto de Baros, Emilia S. Guimarães e Joaquim Faria Góis Filho.

DEPARTAMENTO DE FISCALIZAÇÃO — FARMACIAS DE PLANTÃO HOJE

Rua Mariz e Barros 890 — Joaquim Palhares 721 — Itapirú 49 — Sampaio Ferraz 8-C — Haddock Lobo 350 — Laranjeiras ns. 313 e 34 — Ipiranga 65 — Catete 86 — Bento Lisboa 92 — Carlos de Gois 88 — S. João Batista 14 — Humaitá 310 — Marquês de S. Vicente 18 — Voluntarios da Patria 365 — Marquês de Olinda 95-B — S. Clemente 21 — Visconde de Pirajá 338 — Avenida Copacabana ns. 1.130, 209 e 794 — Miguel Lemos 25-B — S. Cristovão 329 — Bela 305 — Bonfim 351 — S. Januario 46 — S. Luiz Gonzaga 686 — Praça Saenz Pena 23 — Uruguai 37-A — Conde de Bonfim 619 — Avenida 28 de Setembro 238 — Pereira Nunes 279 — Barão de Mesquita ns. 588 e 1.039 — Avenida Julio Furtado 108-A — Estrada Intendente Magalhães 684 — Estrada Marechal Rangel 528 — Estrada Monsenhor Felix 938 — Avenida Suburbana 10.496 — João Vicente 1.173 — Carolina Machado 1.480 — João Vicente 667 — Silva Vale 326-B — Topazios 126 — Elias da Silva 417 — Avenida Suburbana 9.377 — Coronel Rangel 450 — Paraobi 14 — Estrada Vicente de Carvalho 393-A — Estrada Conselheiro Galvão 654 — Gaspar Viana 46 — 24 de Maio 440 e 1.383 — Lino Teixeira 174 — Barão de Bom Retiro 38 — Lins de Vasconcelos 240-A — Arquias Cordeiro 628-A — Cachambi 254 — Cruz e Souza 235 — José dos Reis 546 — Goiaz 234 — Engenho de Dentro 45-A — Assis Carneiro 65-A — Torres Oliveira 56-A — Avenida João Ribeiro 31 A — Avenida Suburbana 6 720 — Avenida Nova York 14 — 23 de Agosto 3 6 — Uranos 1 385 — Ventura — Lobo Junior 27 — Avenida Antenor Navarro 43 — Estrada do Porto Velho 345 — Candido Benicio 319 — Avenida Geremario Dantas 12 — Estrada Santa Cruz 837 — Santissimo 13-A — Albino de Paiva 195 — Ferreira Borges 22 — Estrada Monteiro 4 — Felipe Cardoso 27 e Lopes Moura 66.

PAGAMENTOS DE HOJE NA CAIXA REGULADORA DE EMPRESTIMOS

Será feito hoje o pagamento das seguintes propostas:

43085 — 43086 — 43087 — 43088
43089 — 43090 — 43091 — 43092
43093 — 43094 — 43095 — 43096
43097 — 43098 — 43099 — 43100
43101 — 43102 — 43103 — 43104
43106 — 43107 — 43108 — 43109
43111 — 43112 — 43113 — 43114
43115 — 47323 — 47822 — 91079
91081 — 91082 — 91083 — 91084
91085 — 91088 — 91089 — 91091
91092 — 91093 — 91094 — 91095
91096 — 91097 — 91098 — 91099
91100 — 91101 — 91102 — 91104
91105 — 91107 — 91010 — 91111
91112 — 91114 — 91115 — 91116
91117 — 47759.

PROPOSTAS ATRASADAS

39360 — 41296 — 41310 — 41350
41490 — 41502 — 41816 — 41847
41964 — 41975 — 42034 — 42058
42105 — 42109 — 42161 — 42198
42285 — 42253 — 42379 — 42403
42427 — 42455 — 42491 — 42547
42644 — 42663 — 42714 — 42728
42743 — 42767 — 42771 — 42805
42835 — 42879 — 42931 — 42960
42964 — 42979 — 43004 — 43052
43055 — 43059 — 43064 — 43066
43073 — 43076 — 43082 — 43084
46912 — 47005 — 47747 — 90145
90171 — 90390 — 90480 — 90525

NO MINISTERIO DA AERONAUTICA

Instituidos os Cursos Para Formação de Oficial Mecanico na F. A. B.

O ACESSO DE CABOS NOS QUADROS DE MECANICO DE AVIÃO, DE RADIO E DE OUTRAS ESPECIALIDADES

Ainda não estava definitivamente regulamentada a formação de oficiais para o quadro de oficiais mecanicos, criado pelo decreto de 10 de novembro de 1941. Atendendo a essa circunstancia e ao fato de que devem ser tomadas providencias no sentido de se organizar o funcionamento dos cursos para acesso no mencionado quadro, o sr. Salgado Filho, ministro da Aeronautica, baixou, ontem, em portaria, as seguintes instruções:

"O Curso de Oficiais Mecanicos se destinará a formar oficiais mecanicos das seguintes especialidades: de avião, de radio e de armamento, compreendendo esta tambem a instrução de Fotografia Aerea e respectivo material. As matriculas serão feitas mediante concurso de admissão, que se realizará em data a ser fixada pela Sub-Diretoria de Ensino, devendo os candidatos ser recrutados: a) para os cursos de Oficiais Mecanicos de Avião e de Radio, entre os sub-oficiais e 1os. sargentos mecanicos de avião e de radio, respectivamente; b) para o curso de Oficial Mecanico de Armamento, entre os sub-oficiais e 1os. sargentos mecanicos de armamento e fotografos.

Esses candidatos deverão ainda satisfazer os seguintes requisitos: a) ter idade inferior a 38 anos na data do encerramento das inscrições; b) ter mais de 8 anos de serviço efetivo na especialidade; c) possuir a robustez fisica necessaria, comprovada em inspeção de saude; d) possuir a idoneidade moral necessaria para ingressar no oficialato, atestada pelo comandante ou autoridade a que estiver subordinado; e) ter boa conduta.

A inscrição no concurso de admissão será feita mediante requerimento ao ministro da Aeronautica, o qual deverá ser instruido pela autoridade a que estiver subordinado o candidato, com todos os esclarecimentos de que satisfaz ou não ás condições de matricula. As inscrições deverão ser requeridas de 15 a 30 de novembro de cada ano.

O concurso de admissão constará de duas partes: a) parte teorica e geral, comum ás tres especialidades, versando sobre o programa de provas teoricas de que trata o Anexo I do decreto 6.319, de 23-9-940, que aprovou o Regulamento da ex-Escola de Aeronautica do Exercito; b) parte pratica ou especializada, versando sobre questões técnicas concernentes a cada especialidade, conforme programa a ser organizado pela Sub-Diretoria de Ensino e aprovado pelo ministro, obedecida a mesma orientação observada no programa do Curso de Oficial Mecanico de Avião.

O numero de vagas em cada curso será oportunamente fixado pelo ministro. A Sub-Diretoria de Ensino providenciará no sentido de que, no proximo ano, os cursos para formação de oficiais mecanicos sejam feitos na Escola de Especialistas de Aeronautica, devendo o Regulamento dessa Escola prever a sua existencia e funcionamento.

Os programas dos Cursos de Oficiais Mecanicos, a serem ministrados em dois anos letivos, compreenderão uma parte geral, comum ás diferentes especialidades, e a parte técnica especializada, cujo programa será organizado pela Sub-Diretoria do Ensino".

O ACESSO DE CABOS NOS QUADROS DE MECANICO

O ministro da Aeronautica baixou a seguinte portaria: "Os cabos classificados nos Quadros de Mecanico de Avião, de Mecanico de Radio-sub-especialidade de Vôo, de Mecanico de Armamento e de Fotografo, de acordo com as relações aprovadas pelo decreto numero 8 886, de 2 do corrente, só poderão ter acesso a graduação de 3º sargento, nesses quadros, apos habilitação nos cursos respectivos, uma vez que as funções equivalentes exercidas nos Quadros de origem não lhes facultava o acesso sem a exigencia de novo curso.

Os cabos classificados na sub-especialidade de Terra do Quadro de Mecanico de Radio e nas diferentes especialidades do Quadro de Artifices, não estão sujeitos a restrições para o acesso á graduação de 3º sargento, pois as funções equivalentes que já vinham exercendo nos quadros de origem asseguravam-lhes o acesso sem novas exigencias de curso.

Aos cabos nas condições do item 1, que o requererem dentro do prazo de 30 dias a contar da publicação desta portaria, fica facultado o seguinte: a) para os classificados no Quadro de Mecanicos de Avião — inclusão na sub-especialidade de Ajustagem de Motores, do Quadro de Artifices, em numeros homologos de acordo com as suas antiguidades em relação aos cabos já classificados na referida sub-especialidade, sem as restrições do art. 27 e seu paragrafo unico, do Regulamento P. S. Aer.; b) para os classificados no Quadro de Mecanicos de Radio sub-especialidade de Vôo — a inclusão na sub-especialidade de Terra do mesmo quadro em numero homologos dos cabos já ai classificados, sem as restrições do art. 27 e seu paragrafo unico, do Regulamento P. S. Aer.; c) ao cabo classificado no Quadro de Mecanico de Armamento e aos cabos classificados no Quadro de Fotografos, fica permitido o acesso á graduação de 3º sargento sem direito porem a acesso ás demais graduações enquanto não se habilitarem nos cursos respectivos.

Fica a Diretoria do Pessoal autorizada a promover a graduação de 3º sargento — fixada como inicial para os Quadros de Mecanicos de Avião, de Mecanicos de Radio, de Mecanicos de Armamento, de Fotografos e de Artifices, todos os cabos já classificados no Quadro de Artifices, e na Sub-especialidade de Terra do Quadro de Mecanicos de Radio e os que nas condições fixadas no item 2 desta portaria, ficarem nos Quadros de Mecanicos de Armamento e Fotografo ou vierem a ser classificados nos citados Quadros de Mecanicos de Radio e de Artifices".

DECRETOS DO CHEFE DO GOVERNO NA PASTA DA GUERRA

Nomeações, Promoções, Transferencias, Licenças e Convocações Para o Serviço Ativo — Reformados Diversos Oficiais da Reserva de 1.ª e 2.ª Classes

O presidente da Republica assinou, ontem, na pasta da Guerra, os seguintes decretos:

Nomeando 2º tenente medico da reserva de 2ª classe do Exercito de 1ª linha os drs. Antonio Simões da Silva Freitas, Artur Guimarães Seixas Pereira, Edison Augusto de Almeida, Egion Malta Santos, Luiz Gonzaga de Miranda Freire, Manuel Antonio de Paiva Sobrinho e Virgilio Moojen de Oliveira.

Promovendo ao posto de 2º tenente da reserva de 2ª classe do Exercito de 1ª linha, os aspirantes a oficial da mesma reserva Alfredo Marun, Alceu Serrano Porto Alegre, Carlos Carone, Ernesto Kurt Lux, Jorge de Oliveira Wiedemann, José de Paiva Alves da Cunha, Mario José Corrêa, Celso Antunes de Oliveira, Oscar Dias Teixeira, Paulo Martins de Lima e Valter Haetinger.

Mandando agregar ao Quadro Ordinario o 1º tenente Luiz Francisco Monteiro de Barros.

Concedendo licenciamento do serviço ativo do Exercito ao 2º tenente da reserva, convocado, José Pinto de Mendonça, e ao 2º tenente intendente do Exercito, convocado, Oscar Beuttemmuller.

Licenciando do serviço ativo do Exercito o 2º tenente intendente do Exercito, convocado, Antonio Pereira da Silva.

Convocando para o serviço ativo do Exercito os segundos tenentes da reserva de 2ª classe do Exercito de 1ª linha Hermes Venceslau de Oliveira Valim, Aldo da Costa Piquet, Paulo Ramirez Deleite, Caetano Marzola, Orlando Esnedito dos Santos Ataide e Agberto de Miranda.

Concedendo reforma ao cabo Edmilson Dionisio Brito e aos soldados Firmino Farias da Silveira e Beinerio Peixoto.

Reformando o capitão Clovis de Souza Barros.

Reformando os seguintes oficiais da reserva de 1ª classe, pertencentes ao magisterio militar, visto terem atingido a idade limite para a permanencia na mesma reserva: general de divisão graduado José Joaquim Pires de Carvalho e Albuquerque e coroneis Augusto de Araujo Doria, Homero Maisonette, Juvencio da Silva Gomes, Luiz Carlos de Morais, Luiz Mariano de Barros Fournier e Mario Cruz.

Reformando os seguintes oficiais da reserva de 1ª classe do Exercito de 1ª linha, visto terem atingido a idade limite para a permanencia na mesma reserva; generais de divisão Francisco Jorge Pinheiro e Tertuliano de Albuquerque Potiguara; generais de divisão graduados Absalão Henriques Mendes Ribeiro, Adolfo Luiz de Carvalho, Alfredo de Assunção, Atalibio Taurino de Rezende, Felizardo Toscano de Brito, Francisco do Rego Monteiro, João Evangelista de Souza Viana, João Fleury de Souza Amorim, José Azevedo da Silveira Sobrinho, José d'Avila Garcez, Manuel Ferreira do Bonfim e Silva, Otavio Fontes Pitanga, Pedro Cavalcanti de Albuquerque Vasconcelos e Rodrigo de Araujo Aragão Bulcão; generais de brigada Augusto Limpo Teixeira de Freitas, Francisco Antonio Antunes, Jeronimo Furtado do Nascimento, Manuel Correa do Lago e Rosalvo Mariano da Silva; coroneis Alexandre Fontoura, Alvaro Otavio de Alencastro, Antonio Batista Neiva de Figueiredo, Joaquim Vieira Ferreira, José Armando Ribeiro de Paula, José Libanio Ferreira Parga, Martinho Horacio da Costa Santos, Otavio Pires Coelho, Renato Barbosa Rodrigues Pereira, Romão Veriano da Silva Pereira e Sergio Henrique Cardim; coronel graduado Raimundo Dias de Freitas; tenentes-coroneis Antonio da Silva Menezes, Antonio de Souza Pacheco e Mario Berlink; majores Antonio de Ararine Macedo, Antonio Leite Pinheiro Alves, Artur Vieira Guimarães, Cid Carneiro da Franca, Jeronimo Cavalcanti de Albuquerque, João Jansen Lobo Pereira, João Pereira Fortunato, José Carlos de Pinho, Manuel Silos de Araujo Lopes, Mayer Brissac, Sabino Mena Barreto, Virgilio Antonio Borba, capitães Aderbal de Castro e Silva, Armando Augusto Guadalupe, Dario Ferreira de Aguiar, Eliezer de Oliveira Jobim, Ernesto Teodorico da Silva, Francisco Barbosa Moreira Martins, Geraldino Gonçalves Marques, Gustavo Adolfo Ramos de Melo e João Batista Correa de Melo; coronel Rui Franca; capitães Joaquim Freire Fontainha, José Elias de Paiva Filho, José Nicodemus Monteiro de Barros, Marcelino de Oliveira Rocha e Sebastião Pinto de Carvalho; primeiros tenentes Angelo Barra, Muciano Heleodoro da Silva e Souza, Sinval de Santana Reis, Alvaro de Aquino Braga, Antonio Francisco de Souza, Eustaquio de Souza Queiroz, Francisco da Gama Lobo, Gil Cerqueira Pinto e Ivo José de Melo e Souza; primeiro tenente graduado Antonio Pereira da Cruz, Florencio Correa de Castro e Pedro Mendes de Aguiar; segundos tenentes Alberto Gouvea de Almeida, Alexandre José Leite, Alvaro Franca, Amaro Martins de Brito, Antonio Guilherme de Oliveira, Antonio Nogueira de Almeida, Astrogildo Dias, Carlos de Almeida (Artilharia), Cirilo Carlos Ferreira, Geraldo Pereira, Gregorio Leite, Inacio Luperclo Ramos, Ismael Tomaz de Lima, João Candido Alves, João Correa Machado, João Tomaz de Aquino, Zeandro Castilho, Luiz Frutuoso de Padua, Luiz Leão de Medeiros, Manuel Pereira Maia, Manuel Vaz Fortes, Manuel Vieira dos Montes, Miguel Anselmo da Silva, Otavio Legg, Serafim Costa, Vicente da Silva, Virgilio de Oliveira Melo, Vitor Abrilino da Silva, José Pinto Barbosa, Julio Maximo de Lima, Olimpio Buarque de Gusmão, Eutropio Campos Correa, Luiz Bezerra de Santana Guerra, João Candido Ferreira Chaves, Benedito Rodrigues de Mendonca Fróis, Pedro Rodrigues das Chagas, Julio Marciano Pais Barreto, Benedito Dias dos Santos, Francisco Alves de Azevedo, Eustaquio Clementino de Barros, Manuel Aquiles de Oliveira Siqueira, Pedro Monteiro de Albuquerque, José Fontes, Luiz Candido de Souto Junior, Manuel Augusto de Azevedo Falcão, Constantino da Costa Pereira, Alberto Lopes, Teodoro Evangelista Busse, Lauriano da Rosa Brasil, Claudino Nunes da Silva, Francisco de Souza Matos, Alcebiades d eOliveira Brito, Anselmo de Siqueira Bertoloti, Vitoriano Moreira d'Avila, Francisco Inacio Domingues, Leonardo Francisco de Freitas, Florisbelo Gonçalves Dias, Leonidas Pompilio de Melo, Juvenal Soares, Francisco de Assis Garcia, Alberto Lupi, Afonso Preiss, Otavio Borges Fioravante, Bernardino do Rego Sobrinho, Alfredo Gonçalves Porto, Oscarlino Francisco da Silva, Espiridião Xavier de Azambuja, José Lopes de Oliveira, João Angelino Moreno, Demetrio Procopio, José Santiago da Silva, Pedro Gomes Caldeira, Manuel Ondino Pereira da Silva, Sinfronio Leite de Melo, Francisco Oscar Peixoto, Francisco de Souza Sales, Antonio Oliveira de Albuquerque Pedrosa e Gonçalo da Costa Magalhães.

Concedendo transferencia para a reserva do Exercito aos capitães intendentes Eliezer Lopes Lobato e Edgar Freitas.

Transferindo o tenente-coronel Vitor Cesar da Cunha Cruz do Quadro Ordinario para o Suplementar Geral.

Transferindo para o Exercito de 2ª linha os seguintes oficiais da reserva de 1ª classe do Exercito de 1ª linha, visto haverem completado a idade limite para a permanencia na mesma reserva: tenentes-coroneis Carlos Alberto Pires Sá, Carlos Luiz de Andrade Neves, Euripedes Garcez do Nascimento, Fernando José de S. Paulo, João Cesario de Andrade, Mario Magalhães; majores Antonio Augusto Ferrari, Elias Ottó D'Azevedo, Fernando de Freitas Castro, João de Paula Moura Brito e José Antonio Garcia Coutinho; capitães Abilio Tomaz D. Pardo, Eugenio da Cruz Machado e Tales Cesar Martins; primeiros tenentes Aristides Rocha, Arno Jaguaribe de Oliveira, Augusto Otaviano de Souza Neto, Benedito Alves de Carvalho, Benedito Marcondes, Gastão Aurelio de Lima Torres, Januario Jobim Bittencourt, Joaquim Pereira da Mota, João Batista Campos, José Mansur Cuba, Cleto Pereira, Orlando dos Santos Saraiba, Orlando Soares Serrano, Pacifico Frederico Zattas e Plinio Ribeira da Silva; segundos tenentes Abdalla Carone, Abelardo Bastos Tavares, Ademar Godoi, Agenor Lopes de Oliveira, Agostinho Sobrinho Gonçalves, Albano de Melo Prado, Alberto Vieira, Alvaro Bernardinelli, Alvaro de Oliveira Viana, Americo Maciel de Castro Junior, Anibal Cardoso Bittencourt, Anibal Grania de Carvalho, Antonio da Silva Costa, Arcelino de Araujo Pujol, Ary Ferreira, Ary de Lima, Aristides Campos, Ataliba Coutinho, Augusto Duarte Pinto, Bento Martins Pereira de Lemos, Bernardo Pedral Sampaio, Bonnergio de Melo Prado, Candido Novais Junior, Cristiano Otoni Gonçalves Ferreira, Cicero Cruz Alves, Cicero Dantas Martins, Clovis Fonteneli Guimarães, Colomardes Lacerda de Oliveira, Deocleciano da Costa Velho, Deraldo Dias de Morais, Durval Brasiliano da Fonseca, Elisio Pimentel Marques, Emidio Benedito Fiuza de Oliveira, Euryalo de Aguiar Romeiro, Filogonio Soares Lopes, Floriano da Silva Marins, Francisco de Paula Neves, Francisco Pinto, Galdino Alvares da Silva Brandão, Gastão Maia de Bittencourt Menezes, Guilherme Spilborhs Junior, Gumercindo França Baía, Romero da Silveira Cordeiro, Horacio Fagundes de Azevedo, Hugo de Abreu Capper, Jacinto Libanio, João Arlindo Corrêa, João Coelho Dias Sobrinho, João Floriano dos Santos, João Fontes de Oliveira, João Ramos e Silva, Jonatas da Costa Rego Monteiro Filho, Josaphat Macedo, José Antonio de Castro Junior, José Carlos de Almeida e Sena, José Eduardo Alves Filho, José Gurgel do Amaral Valente, José Marcelino de Castro Marçal, Julião Mourão Guimarães, Leontdas Detsi Filho, Luiz Martins de Araujo, Luiz Nunes Rodrigues, Manuel Carneiro da Silva, Mario Sertã, Milton de Vasconcelos Prado, Nerval Ferreira Braga, Norberto Francisco Grecco, Onesino Guimarães, Otavio Ferreira da Silva Pinto, Pedro Colam Mojola, Romualdo Leal Vieira, Samuel Moreira, Serafim Lobo, Silvio Artur dé Souza Cardoso, Silvio Rafael Beleeiro, Taylor Ribeiro de Melo e Trajano Pupo Junior.

NO MINISTERIO DO TRABALHO

FIRMAS MULTADAS

Intimados a Apresentar Defesa — Marca de Exportação — Devem Satisfazer as Exigencias da Lei

A Inspetoria do Trabalho do Departamento Nacional do Trabalho multou as seguintes firmas: H. A. Oliveira e José Abrantes Martins em 200$; Simão Zilberleib, Miguel de Souza Massa, Ponce &Irmão, Etelvino Ignacio Loredo, Esmeralda Borges Ruas, A. Dantas & Cia., F. F. Marques, Sociedade Asclepias Ltda., Cimento Blak Ltda. e Sarmento Pereira da Silva em 100$.

DEFENDAM-SE

Devem apresentar defesas no Departamento Nacional do Trabalho as seguintes firmas: Colbert Forny & Cia. Ltda., Jacques Salomão Rabischoffky, Sara Tchornei, Cia. Imobiliaria de Construção e Administração S. A., Boris Solnet, Lutz Ferrando & Cia. Ltda., Moreira & Abrantes, Cia. de Transportes Planadores do Rio, João da Rocha & Silva, Nunes Ferreira & Cia. Ltda., Raul Alves dos Santos Rangel, Gomes e Elichcovich, José Pereira de Matos, Naveiro & Barcia, José Nunes, Casemiro da Costa, J. Batista & Irmãos, Manuel Pinto dos Santos, J. L. Andrade, Jonas Petrauskas, Antonio Caetano Gomes, Adriano Alves & Brandão, Fontoura & Cia., Jacob Wal Szmoyser, Hadid & Nagir, Garcia Quintino Suc. de Garcia de Medeiros, Viriato & Cardoso Ltda. em transferencia para Cadeira Brasil Ltda., Bar Caipua, José Diniz de Oliveira, Antonio Carneiro Alves, João Fernandes Carpinteiro, Arminda José Alvarez, Celestino Pereira de Oliveira, Consorcio Paulista S. A., C. A. Rodrigues & Cia. Ltda., Carlos Kincaid, Instituto Cientifico São Jorge, Amaro & Cia. Ltda., Matias da Silva & Cia. Ltda., Otto Ewel & Cia., Leopoldo Pereira da Fonseca, Albino Carvalho Meirelles Costa & Francisco, Ferreira & São Bento, José da Mota Filho e Cia. de Comercio e Industria Freitas Soares.

MARCA DE EXPORTAÇÃO

Foram despachados pelo diretor do Departamento Nacional da Industria e Comercio os pedidos de deposito de marca de exportação das seguintes firmas: Consorcio Exportador Brasileiro S. A., Arantes Pereira & iCa. Ltda., J. Verdi & Cia., Brasil Laca Ltda., Rogero & Cia. Ltda., Vidigal, Prazo & Cia., Sociedade Minerios Ltda., Empresa de Comercio Sul Americana Ltda., E. F. Saad & Cia., Companhia Italaiense de Fosforos S. A. Dr. Blem & Cia. Ltda., Max Esner, Pape Williams & Cia. Ltda. e Trancoso Hermanos & Cia. Ltda.

SATISFAÇAM AS EXIGENCIAS DA LEI

Haroldo Luttgardes Cardoso, Sindicato dos Trabalhadores na Industria de Vidros, Cristais e Espelhos do Rio de Janeiro, Fajga Perla Krakowski: Junte-se a carteira n. 82.857 serie 36 devendo outrossim, a requerente fazer prova de permanencia regular no país na forma da lei. Francisco Pereira Soares solicita registo de quimico: Observe-se o art. 29, paragrafo unico, do Regulamento, e contar da data da entrada da petição de fls. 15, quanto á satisfação da exigencia legal.

Não vos esqueçais de que os cégos necessitam sempre do vosso auxilio. Encaminhai-os para A ALIANÇA DOS CEGOS, á rua 24 de Maio n. 47 — Rio de Janeiro — Telefone 26-5202

Otimo o Programa Organizado Para a Sabatina Desta Tarde no Hipodromo Brasileiro

Está magnifico o programa que a Comissão de Corridas do Jockey Club Brasileiro organizou para a sua sabatina desta tarde, no Hipodromo da Gavea.

As seis provas que a compõem, alem de nutridas de inscrições, estão bem equilibradas, o que faz prever que todas elas marcarão prelios sensacionais, tão do gosto dos nossos carreiristas.

Pode-se, pois, antecipar, desde já, mais um exito para a nossa prestigiosa sociedade de corridas.

—

As nossas informações sobre os animais que hoje correrão são as seguintes:

1ª CARREIRA

DORVAL, 56 quilos — Apos bonita campanha em Belo Horizonte, reapareceu ha duas semanas em nossa pistas quando só perdeu para Brise Coeur, dominando Gurjaú, Aliguri, Babassú, Bourlette, Bali, Balaclana e Opanio. Repetindo tal atuação, poderá ganhar.

DALMA, 54 quilos — Ha cerca de um mês perdeu para Olua, Aliguri, Gurjaú e Pitangui. Competidora discreta.

OPERINA, 54 quilos — Vem de quatro boas atuações. Em seguida a três terceiros lugares seguidos, só velo a perder no ultimo sabado para Babassú mas subjugou Cabuassú, Aliguri, Bourlette e Lisia. Cremos agora no seu triunfo.

BOURLETTE, 54 quilos — Conforme está acima indicado, acaba de perder para Babassú Operina, Cabuassú e Aliguri Capaz de pregar uma peça nos seus contendores.

CABUASSU, 56 quilos — Como está mostrado acima, ha uma semana escoltou Babassú e Operina. Já pode ganhar sem surpreender.

BALI 54 quilos — Em seu ultimo compromisso perdeu para Brise Couer, Dorval, Guriaú, Aliguri, Babassú e Bourlette. Se não ganhou em 1.200 metros, muito menos o fará em 1.500 metros.

SANHARO', 56 quilos — Setima foi a sua colocação em sua ultima exibição, á retaguarda de Quindin, Cabreuva, Operina, Pitangui, Dulcina e Maratá.

2ª CARREIRA

PITANGUI, 56 quilos — Sabado passado só perdeu para Olua, mas dominou Brevet, Opafs e Brutus. E' agora o concorrente que se impõe.

DARIO, 56 quilos — Estreante. E' um filho de Bambú e Soldela. Já perfeitamente exercitado para esse seu compromisso inicial.

BABASSU', 56 quilos — Acaba de conquistar um triunfo na turma imediata, derrotando Operina, Cabuassú e Aliguri. Mesmo aqui, ainda tem chance de vitoria.

QUINDIM, 56 quilos — A 1º deste mês, foi o ultimo colocado de Anira, Danglar, Brevet, Vaetembora, Olua, Cabreuva e Descoberta. Deve e pode correr muito mais.

BREVET, 56 quilos — Sabado passado escoltou Olua e Pitangui. Não fará ainda triste papel.

CAPOEIRA, 54 quilos — Sua ultima exibição na Gavea data do dia 25 de outubro do ano passado, quando foi a ultima colocada de Inhanduí, Ampel, Teleta, Biapicú, Zurique, Luminoso, Bárbara e Tiberium, que agora aqui não estão.

BONITA, 54 quilos — Não correrá.

BRISE COEUR, 54 quilos — Ha duas semanas marcou um sucesso sobre Dorval, Gurjaú, Aliguri e Babassú. Ainda pode ganhar.

BIAPICU', 56 quilos — Não corre desde o dia 13 de dezembro do ano passado, quando foi o ultimo colocado de Bango, Uruaié, Tula, Brevet, Souvenir, Opafs, Gran Senor, Batola e Loreta. Reaparece em regulares condições de entrainement.

BOLEADOR, 56 quilos — A 18 de janeiro escoltou Botucatú, Gran Senor e Bornéu, dominando Vaetembora, Opafs, Ciclone e Bonita. Acreditamos no seu sucesso esta tarde.

DESCOBERTA, 54 quilos — Ha três semanas escoltou Danglar e Ciclone, subjugando Opafs Brevet e Cabreuva. Está aí, estará realando as bazes com o vencedor.

3ª CARREIRA

IGARITE', 58 quilos — Sabado passado, em uma turma mais forte, escoltou Egaso, Meuarco e Odax, dominando oito adversarios, entre os quais Anajá Belariva e Bradador. Se sair junto aos seus adversarios, poderá ganhar disparada.

GLORISTA, 52 quilos — Ha uma semana escoltou Forriel e Sonata, subjugando Napolitano Don Carlito, Valmi, Mondesir Corveta e Orpheon. Já pode ganhar sem nos surpreender.

UBAIBAS, 58 quilos — Em turma mais forte, ha duas semanas escoltou Velonora, Meuarco, Egaso e Axum. Nesta companhia está habilitado a ganhar.

MONDESIR, 54 quilos — Vem de perder para Forriel, Sonata, Glorista, Napolitano, Don Carlito e Valmi. Essa atuação não o recomenda muito.

TEMQUEVE, 55 quilos — Não corre desde o dia 27 de dezembro do ano passado, quando registou um triunfo sobre Braita Xintan, Bradador, Onix e Controle. Está apto a reaparecer ganhando.

BRADADOR, 56 quilos — Em turma mais forte, ha uma semana perdeu para Egaso, Meuarco, Odax, Igarité, Anajá e Belariva. Maior chance aqui.

CONTROLE, 58 quilos — Ha cerca de um mês perdeu para Onix, Meuarco, Don Carlito, Bradador, Axum, Xintan, Valmi, Odax e Napolitano. E' o cavalo das surprezas. Ninguem sabe quando "quer"...

VITORIOSO, 56 quilos — Sabado passado, em turma mais forte, só ganhou de Xaveco, perdendo para Egaso, Meuarco, Odax, Igarité, Anajá, Belariva, Bradador, Axum, Thankerton e Lilite. Aqui deve ter maiores probabilidades.

DON CARLITO, 52 quilos — Em seguida a um segundo lugar para Odax, na frente de Forriel e Resgate, veio a escoltar, ha uma semana, Forriel, Sonata, Glorista e Napolitano. Capaz de rehabilitar-se ganhando.

VALMI, 52 quilos — Na carreira acima perdeu para Forriel, Sonata, Glorista, Napolitano e Don Carlito. Vem melhorando gradativamente.

4ª CARREIRA

MARABOUT, 53 quilos — No ultimo sabado só perdeu para Oceano, mas dominou Urucaré, Niquel e Olticorá. E' o candidato do retrospecto.

SEYMOUR, 53 quilos — Vem de perder para Quevi, Niquel, Oceano, Marabout, Mensagem, Brejeira e Rosenfeld. Não assustará os nossos favoritos.

ITAFLUTER, 48 quilos — Em suas quatro ultimas exibições obteve outros tantos terceiros lugares, o ultimo dos quais ha três semanas para Babassú e Mensagem, derrotando Oceano, Miatan e Garço. O peso pluma com o qual correrá é um dos fatores da sua chance.

URUCARE' 52 quilos — Sabado passado, ao ingressar nesta turma, escoltou Oceano e Marabout. Está apta a ser a ganhadora.

ROSENFELD, 53 quilos — Sétima foi a sua colocação nesta turma, ha quinze dias, á retaguarda de Quevi, Niquel, Oceano, Marabout, Mensagem e Brejeira. Sabe correr muito mais do que isso. Olho nele!

ORPHEON, 58 quilos — Estreou em nossas pistas sabado passado e já baixou de turma. Foi, então, o ultimo colocado de Forriel, Sonata, Glorista, Napolitano, Don Carlito, Valmi, Mondesir e Corveta.

OCEANO, 52 quilos — Acaba de registar um triunfo, na turma imediata, sobre Marabout e Urucaré. Volta á sua turma antiga, prestigiado por esse sucesso.

SONATA, 58 quilos — Em turma mais forte, no sabado passado, com 46 quilos, só perdeu para Forriel, mas dominou, entre outros, Glorista, Napolitano e Don Carlito. E' provavel que venha a ganhar.

BREJEIRA, 48 quilos — Reapareceu em nossas pistas ha duas semanas, quando perdeu para Quevi, Niquel, Oceano, Marabout e Mensagem.

PIRACICABANA, 55 quilos — A 24 de janeiro escoltou Apa, Mensagem, Forriel e Urucaré. Vai fazer boa figura.

NAPOLITANO, 58 quilos — Na ultima sabatina, em turma mais forte, escoltou Forriel, Sonata e Glorista. Aqui tem maiores probabilidades de exito.

OITICORO', 51 quilos — Vem de um ultimo lugar para Oceano, Marabout, Urucaré e Niquel que em nada o recomenda.

5ª CAREIRA

MEUARCO, 49 quilos — Em seguida a uma vitoria sobre Axum, Ubaibás e Don Carlito, veio a obter dois segundos lugares seguidos, um para Velonora, dominando Egaso, Axum e Ubaibás e o outro para Egaso subjugando Odax, Igarité, Anajá, Belariva, Bradador, Axum, Thankerton, Lilite e Xaveco. E' o concorrente que agora se impõe.

SOLTERONA, 56 quilos — A 7 de fevereiro escoltou Marina, Gateada, Pon e Serodina. Como baixou de turma, pode bem ganhar.

FESTIVE, 58 quilos — Ha duas semanas perdeu para Grumete, Pon, Altona e Anajá em melhor turma. Aqui deve ser encarado como serio concorrente.

ITANINO, 58 quilos — Não corre em nossas pistas desde 1940. Dificil, pois, prognosticar.

ANAJA', 54 quilos — Acaba de escoltar Egaso, Meuarco, Odax e Igarité, com 58 quilos. Vem sempre mostrando ser serio concorrente.

THANKERTON, 54 quilos — Na carreira acima perdeu para Egaso, Meuarco, Odax, Igarité, Anajá, Belariva, Bradador e Axum. Não cremos no seu sucesso ainda.

ODAX, 50 quilos — Conforme está acima indicado, acaba de escoltar Egaso e Meuarco. Só correu de verdade nos ultimos trezentos metros. Pode ganhar disparado.

BRUNA, 58 quilos — Em uma turma mais forte vem de perder para Grumete, Pon, Altona, Anajá, Festive e Divertido. Boa adversaria.

ARCANSAS, 56 quilos — Ha cerca de um mês só dominou a Gabino, perdendo para Aspasie, Divertido, Solterona, Pon, Gaibú, Egaso, Vitorioso e Resera.

GAIBU', 55 quilos — Depois da atuação acima mencionada, veio a perder para Sucuruvi Divertido, Egaso, Pon, Serodina, Grumete, Bruna e Anajá. Não tem dito tudo o que sabe.

LILITE, 51 quilos — Sabado passado perdeu para Egaso, Meuarco, Odax, Igarité, Anajá, Belariva, Bradador, Axum e Thankerton. Ainda não será desta vez o seu sucesso.

PON, 57 quilos — Ha duas semanas, em uma turma mais forte, só perdeu para Grumete, dominando dez adversarios, entre os quais Altona, Anajá e Festive. Suas possibilidades de êxito são aqui acentuadas.

6ª CARREIRA

APACHE, 53 quilos — Fez uma "rentrée" auspiciosa em nossas pistas, ha uma semana, pois, levou de vencida Grumete, Itacelera, Barthou, Cetro e Quinlera Borba. Capaz de confirmar plenamente esse sucesso.

PLUMAZO, 57 quilos — No ultimo domingo escoltou, em melhor turma, Aspasie, Bolido, Gibraltar e Albarran. Aqui, tem mais chance.

EGASO, 51 quilos — Sabado passado, em turma mais fraca, registou um triunfo sobre onze adversarios, entre os quais Meuarco, Odax e Igarité. Ainda pode ganhar.

SUCURUVI, 58 quilos — Em uma turma mais forte, com 48 quilos, veio a perder ha uma semana para Aspasie, Bolido, Gibraltar, Albarran, Plumazo, Bienvenue e Cadenera. Maior chance aqui.

PLATANITO, 52 quilos — E' um estreante, filho de Lanzun e Rosemerie. Já aclimatado.

BARTHOU, 53 quilos — Acaba de escoltar Apache, Grumete e Itacelera. No dia em que pegar uma pista de grama, ganhará folgadamente.

VELONORA, 48 quilos — Fez uma estréia auspiciosa em nossas pistas ha duas semanas, na turma imediata, obtendo uma vitoria sobre dez adversarios, entre os quais Meuarco, Egaso, Axum e Ubaibás. Com o peso atual, é uma perigosa concorrente.

MARINA, 51 quilos — Ha quinze dias perdeu nitidamente para Grumete, Pon, Altona, Anajá, Festive, Divertido e Bruna. Discreta.

DIVERTIDO, 48 quilos — Conforme está acima indicado, acaba de escoltar Grumete, Pon Altona, Anajá e Festive. O peso pluma é um dos indices seguros da sua grande chance.

SANTO, 55 quilos — Estreante. E' um filho de Talshuasi e Self, que será apresentado em soberba forma.

GRUMETE, 56 quilos — Em seguida a um triunfo sobre Pon, Altona, Anajá, Festive e Divertido, só velo a perder ha uma semana para Apache. Dava onze quilos a esse adversario e agora sómente três. Deve desforrar-se dele.

PROGNOSTICOS DO "DIARIO CARIOCA"

OPERINA — DORVAL — BOURLETTE.
BOLEADOR — PITANGUI — BREVET.
UBAIBAS — TEMQUEVE — GLORISTA.
SONATA — MARABOUT — ITAFLUTER.
MEUARCO — ODAX — FESTIVE.
GRUMETE — DIVERTIDO — APACHE.

MONTARIAS PROVAVEIS

1º pareo — 1.500 metros — A's 14.30 horas — 6:000$.

			Ks.
1—	1	Dorval, G. Costa	56
	2	Dalma, A. Brito	54
2	3	Operina, V. Andrade	54
	4	Bourlette, O. Reichle	54
3	5	Cabuassu', J. Morgado	56
	6	Bali, S. Batista	54
4	7	Sanharó, J. O. Silva	56

2º pareo — 1.200 metros — A's 15.05 horas — 6:000$.

			Ks.
	1	Pitangui, R. Urbina	56
1	2	Dario, V. Andrade	56
	3	Babassu', D. Ferreira	56
2	4	Quindim, J. O. Silva	56
	5	Brevet, L. Meszaros	56
	6	Capoeira, C. Pereira	54
3	7	Bonita, Nic.	54
	8	B. Coeur, S. Batista	54
	9	Biapicu', R. Rod.	56
4	10	Boleador, R. Freitas	56
	11	Descoberta, L. Benitez	54

3º pareo — 1.500 metros — A's 15.40 horas — 5:000$ — Pesos especiais com descarga para aprendizes.

			Ks.
	1	Igarité, A. Gomes	58
1	2	Glorista, O. Reichel	52
	3	Ubaibas, J. Zuniga	58
2	4	Mondesir, A. Araujo	54
	5	Temquevê, Cosme	55
3	6	Bradador, C. Brito	56
	7	Controle, P. Costa	58
	8	Vitorioso, O. Cout.	56
4	9	D. Carlito, R. Ben.	52
	"	Valmi, J. Maia	52

4º pareo — 1.400 metros — A's 16.20 horas — 5:000$ — Betting. — Pesos especiais com descarga para aprendizes.

			Ks.
	1	Marabout, R. Rod.	53
1	2	Seymour, A. Brito	53
	3	Itafluter, J. Martins	48
	4	Urucaré, Jorge	52
2	5	Rosenfeld, J. Zuniga	53
	6	Orfeon, R. Freitas	58
	7	Oceano, C. Pereira	52
3	8	Sonata, R. Benitez	58
	9	Brejeira, E. Coutinho	48
	10	Piracicabana, J. Mesq.	55
4	11	Napolitano, L. Mesz.	58
	"	Oiticoró, M. Tavares	51

5º pareo — 1.200 metros — A's 17.00 horas — 5:000$ — Betting — Pesos especiais com descarga para aprendizes.

			Ks.
	1	Meuarco, S. Batista	49
1	"	Solterona, O. Fern.	56
	2	Festive, R. Benitez	58
	3	Itanino, J. Ferreira	58
2	4	Anajá, A. Araujo	54
	5	Thankerton, Jorge	54
	6	Odax, R. Olguin	50
3	7	Bruna, R. Urbina	53
	8	Arcansas, J. Mesquita	56
	9	Gaibu', E. Coutinho	55
4	10	Lilite, T. O. Silva	51
	"	Pon, A. Gomes	57

6º pareo — 1.500 metros — A's 17.40 horas — 5:000$ — Betting — Pesos especiais com descarga para aprendizes:

			Ks.
	1	Apache, D. Ferreira	53
1	"	Plumazo, R. Benitez	57
	2	Egaso, J. Maia	51
2	3	Sucuruvi, J. O. Silva	58
	4	Platanito, S. Batista	52
	5	Barthou, J. Zuniga	53
3	6	Velonora, R. Olguin	48
	7	Marina, A. Brito	51
	8	Divertido, E. Coutinho	48
4	"	Santo, O. Fernandes	55
	"	Grumete, R. Freitas	56

* * *

Inscrições Clássicas

Encerram-se na proxima segunda-feira, ás 17 horas, as inscrições para as provas classicas a serem disputadas, no corrente ano no Jockey Club Brasileiro, excetuados os Grandes Premios Brasil, dr. Frontin, Jockey Club Brasileiro e America do Sul que serão encerradas as suas inscrições as 17 horas do dia 30 de abril.

* * *

A Hora da 1.ª Carreira

A primeira prova da sabatina desta tarde, no Hipodromo Brasileiro, será corrida ás 14.30 horas.

* * *

AS REVISTAS ESPECIALIZADAS

Estão circulando desde hoje pela manhã as revistas especializadas do nosso turf, "O Jockey", "Vida Turfista", "Turf Brasileiro" e "Calendario Turfista Brasileiro".

Boa leitura qualquer uma delas.

* * *

Não Podem Atuar

Em virtude de se encontrarem suspensos pela Comissão de Corridas do Jockey Club Brasileiro, não poderão atuar na sabatina desta tarde os seguintes joqueis e aprendizes:

Rubens Silva, Olivio Macedo, Euclides Silva Valdir Lima e Julio Canales.

Os tres primeiros tambem não poderão intervir na reunião de amanhã.

Jarbas, Vevé e Jaime Não Legalizaram Ainda a Situação Militar

IMPEDIDOS DE TOMAR PARTE NOS JOGOS DO TORNEIO "INITIUM" OS TRÊS CRACKS RUBRO-NEGROS

A Confederação Brasileira de Desportos, que superintende o futebol oficial, cumprindo as exigencias rigorosas da nova Lei do Serviço Militar, expediu ordens no sentido de que só possam participar de competições publicas aqueles que exibam prova de quitação com o referido Serviço. A medida alcançou em cheio á maioria dos profissionais de futebol que toda vez que eram escalados para nos representar no estrangeiro, surgiam serios embaraços em consequencia da situação anormal em que se encontravam. Já esse ano, em obediencia ás energicas instruções do Conselho Nacional de Desportos a medida será posta em pratica.

Assim é que, começando amanhã o certame oficial com a realização de torneio de abertura da temporada, os jogadores correram á 1.ª Circunscrição de Recrutamento, para legalizarem suas situações, notadamente, os players do Flamengo, Domingos e Barradas, o conhecido par de zagueiros, conseguiu logo cumprir as exigencias regulamentares e já hoje, ás 9,30 horas prestam o juramento á Bandeira no pateo interno do Palacio da Guerra recebendo em seguida os seus certificados de reservista. Menos felizes foram os jogadores Jarbas, Vevé e Jaime, que não conseguiguindo reunir os documentos legais, não poderam legalizar ontem suas situações e que deverão fazer no proximo sabado, ficando, por esse motivo, impedidos de atuar amanhã. Outros elementos de diversos clubes da cidade estão igualmente tratando de suas situações perante o serviço das armas.

NENHUM FORFAIT

A Secretaria da Comissão de Corridas do Jockey Club Brasileiro até ás dezenove horas de ontem não havia recebido nenhuma declaração de forfait para a sabatina desta tarde.

* * *

Correrão Desferrados

São os seguintes os animais que correrão desferrados na reunião de amanhã: Recita e Ojamba.

* * *

A Reunião de Amanhã

MONTARIAS PROVAVEIS

1º pareo — 1.600 metros — A's 12.40 horas — 10:000$.

		Ks.
1	Elmo, D. Ferreira	55
2	Crecele, XX	53
3	Eli, R. Freitas	53
4	Maconsito, L. Benitez	55

2º pareo — 1.400 metros — A's 13.10 horas — 10:000$.

			Ks.
	1	Itaci, J. Morgado	53
1	2	Raf, V. Cunha	55
	3	Moleque, G. Costa	55
	4	Cairu', J. Zuniga	55
2	5	Perau', A. Araujo	53
	6	Niara, J. O. Silva	53
	7	Rodo, D. Ferreira	55
3	8	Mascarado, XX	53
	9	Garupa, C. Pereira	53
	10	Esfinge, XX	53
4	"	Recita, L. Leighton	53
	"	Robusto, J. Mesquita	55

3º pareo — 800 metros — A's 13.40 horas — 10:000$.

			Ks.
	1	Tetis, I. Souza	52
1	"	Talumina, J. O. Silva	52
	2	Perfidia, R. Freitas	52
2	3	E. Cadente, S. Batista	52
	4	Baloua, J. Mesquita	52
3	5	Celini, A. Araujo	52
	6	Belelêu, J. Canales	54
4	7	De Cujus, J. Zuniga	54
	"	Djedi, R. Olguin	54

4º pareo — 1.200 metros — A's 14.15 horas — 10:000$

			Ks.
	1	Diagoras, J. Canales	55
1	2	Arisca, J. Zuniga	53
	3	N. Mais, R. Rod.	55
2	4	Dina, A. Araujo	53
	5	Peão, D. Ferreira	55
3	6	Star Bright, J. O. Silva	55
	7	Palinodia, G. Costa	53
	8	Carapáu, R. Freitas	55
4	9	Dopada, C. Pereira	53
	10	Embuá, L. Benitez	55

5º pareo — 1.400 metros — A's 14.50 horas — 10:000$.

			Ks.
1—	1	Checker, J. Zuniga	55
2	2	Spitfire, V. Andrade	55
	3	Arco Iris, I. Souza	55
	4	Tupan, J. O. Silva	55
3	5	Ojamba, O. Reichle	53
	6	Ballerine, S. Batista	53
4	7	Mildora, J. Canales	53

6º pareo — 1.400 metros — A's 15.30 horas — 6:000$ — Betting.

			Ks.
	1	Marauna, O. Serra	52
1	2	Azaléia, V. Andrade	56
	3	Itacuati, J. Canales	56
2	4	Mulata, XX	48
	5	Ambar, XX	54
3	6	Palhaço, I. Souza	58
	7	Malisana, H. Soares	48
	8	Pereira, C. Pereira	50
4	9	Neguinho, XX	58
	10	Iuste, S. Batista	51

7º pareo — 1.500 metros — A's 16.10 horas — 6:000$ — Betting.

			Ks.
	1	Quasimodo, J. Mesquita	50
1	"	Guajiru', S. Batista	50
	2	Zoroastro, J. Canales	51
2	3	G. Senor, D. Ferreira	51
	4	Conduru', J. Zuniga	58
3	5	Aventureiro, V. Cunha	54
	6	Cedro, L. Benitez	54
4	"	Tipoia, A. Artur	48

8º pareo — 1.500 metros — A's 16.50 horas — 6:000$ — Betting.

			Ks.
	1	Aspasie, R. Olguin	52
1	"	Bolido, J. Zuniga	53
	2	Platão, R. Silva	51
2	"	Bienvenue, R. Urbina	50
	3	Musical, C. Pereira	52
3	4	Louisiania, R. Freitas	52
	"	Bandolin, O. Fernandes	49
	5	Aratau', D. Ferreira	56
4	6	D. Estela, XX	54
	"	Cadenera, I. Souza	54

9º pareo — 1.600 metros — A's 17.30 horas — 8:000$.

			Ks.
1—	1	B. Fiesa, R. Benitez	56
2—	2	Atis, J. Zuniga	49
3—	3	Taco, I. Souza	53
	4	Lendario, J. Mesq.	49
4	"	Jaga, V. Andrade	56

Os Trabalhos de Ontem No Hipódromo Brasileiro

Na pista de areia do Hipodromo Brasileiro exercitaram-se na manhã de ontem os seguintes animais:

Platão (Urbina), 800 em 52. Raf (Valter), 360 em 23 2|5.

Aratau (Domingos), 600 em 38.

Cadenera (Inacio), 700 em 45.

Bolido (Zuniga) 360 em 24. Aspasie (Olguin), 360 em 23. Maconsito (Benites), 600 em 38.

Lendario (Mesquita), 600 em 37 2|5.

Crecele (Inacio), 600 em 36 2|5 e 360 em 23.

Elmo (Domingos), Gran Senor (Henriques) 700 em 41.

Rodo (J. Martins) e Arisca (Zuniga), 600 em 39.

D. Estela (Mesquita), 600 em 37 2|5.

Aventureiro (Valter), 800 em 51.

Star Bright (J. Silva), 600 em 51.

Conduru' (Zuniga), 700 em 45 e 600 em 38 2|5.

Azaléa (Valdemiro), 600 em 39 e 360 em 24.

Beleléu (Canales), 600 em 37 e 360 em 23.

* * *

Caixa dos Empregados No Hipódromo Brasileiro

Estando a Diretoria da Caixa dos Empregados no Hipodromo Brasileiro organizando uma revisão de matriculas, avisa aos srs. associados em atrazo de suas mensalidades que o sr. tesoureiro se encontrará a partir desta data, todas as segundas e terças-feiras, na séde social, á rua de São José, n.º 72-3.º and., das 17 ás 18 horas e até 30 de abril proximo, para o fim do recebimento das mensalidades atrazadas.

Chama-se a atenção para o artigo 10.º dos estatutos e sua letra a, que será aplicada a partir de 30 de abril proximo.

Art. 10º — Perderão os seus direitos sociais: a) — Os que deixarem de cumprir, no prazo de 3 meses, as disposições dos artigos 6º e 7.º, e § 1.º e 2º do artigo 6.º.

Art. 6.º — Os associados contribuirão com a importancia de: 5$000 (cinco mil réis) para os da classe A.

2$500 (dois mil e quinhentos réis), para os da classe B, descontada na primeira corrida de cada mês.

§ 1.º — Os associados de que trata este artigo que não comparecerem ás primeiras corridas do mês, satisfarão o pagamento devido na primeira reunião a que comparecerem.

§ 2.º — Nas ferias do Turf, as mensalidades serão pagas na Tesouraria da Caixa.

QUAIS OS JOGADORES ESTRANGEIROS

QUE PODERÃO SER INCLUIDOS SIMULTANEAMENTE NUMA MESMA EQUIPE ATE' A EXTINÇÃO DOS ATUAIS CONTRATOS

Importante Relação Publicada Ontem No Boletim Oficial da F. M. F., Industriando os Clubes Filiados Sobre a Forma de Ser Cumprida a Lei de Nacionalização dos Esportes

Atendendo a varias consultas que têm sido formuladas, a proposito da inclusão dos jogadores estrangeiros, contratados pelos clubes filiados á F. M. F., seu departamento tecnico julgou prudente publicar ontem, no boletim oficial, a relação dos mesmos que estão e dos que não estão em condições de participar em grupos de dois ou mais integrando uma mesma equipe de futebol.

O criterio para interpretação da lei de proteção aos desportos brasileiros estabelecido pelo sr. ministro da Educação, no ano findo foi o seguinte: os players já contratados poderiam continuar jogando simultaneamente dois, tres, quatro ou mais até conclusão dos contratos em vigor naquela época, de modo que só para os novos contratos seria então fixado o numero singular de um jogador em cada equipe e tres em "casos excepcionais", com autorização especial do Conselho Nacional dos Desportos.

OS QUE PODERÃO CONTINUAR JOGANDO EM GRUPOS

E' a seguinte a relação dos jogadores estrangeiros que podem ser incluidos simultaneamente em qualquer exibição publica de futebol: Agustin Valido até 20 de maio de 1942; Carlo Volante até 31 de março corrente, ambos do C. R. Flamengo; Americo Spineli até 31 de março de 1943; Angel Capuano, até 9 de abril de 1942 e Juan Carlos, até 31 de dezembro deste ano, todos do Fluminense F. C.; José Dacunto até 6 de março de 1943, Manuel Rocha, até 1 de fevereiro de 1943 e Segundo Viladoniga, até 8 de Março de 1944, todos tres do C. R. Vasco da Gama.

— Não poderão ser utilizados simultaneamente em um mesmo conjunto os seguintes jogadores estrangeiros, cujos contratos foram assinados depois da Regulamentação da materia:

Heitor Gritta, preso ao America F. C. até 15 de maio de 1942; Carlo Santamaria, vinculado ao Botafogo F. C. até 1.º de março de 1944; Armando F. Renganeschi, contratado até 31 de maio deste ano pelo Fluminense F. C. e Manuel Figliola, do C. R. Vasco da Gama até 31 de dezembro de 1943.

BIBI REVELOU-SE COMPLETAMENTE FORA DE FORMA

No Entanto Não Vemos Motivos Para Desencorajamentos — Recordemos a Lição de Spineli...

"Bibi foi uma decepção no ensaio que o Botafogo realizou na tarde de quinta-feira" afirmou um cronista da cidade.

O reporter esteve em General Severiano no dia em que Bibi treinou. E viu realmente um desastre. Não um desastre tão grande quanto aquele "descoberto" pelo reporter sensacionalista. Mas Bibi não satisfez realmente, aos que esperavam uma demonstração de classe, de técnica e de valor do zagueiro montanhês.

Mas isso não é motivo suficiente para que se digam coisas absurdas como foram publicadas sobre a apresentação do jogador mineiro!

Recordamo-nos, no momento em que vlamos Bibi fracassando em cada intervenção que fazia do que aconteceu a Spineli quando foi submetido á prova no tricolor.

Desajeitado, sem nem ao menos ter controle do couro, Spineli foi uma das grandes decepções que se poderia ter naquele dia, na cancha do tricolor.

Hostilizaram Spineli. Disseram — e os mesmos que tentam arrasar com o Bibi — que o player argentino era "um bonde que deveria regressar imediatamente para Buenos Aires".

O tempo, porem, o velho mestre, o tempo, se encarregou de provar que Spineli não era "um bonde" e sim um player de largos recursos, porem novo, inexperiente, fora de forma e que alem de tudo se emocionara frente á sua futura torcida.

Depois vimos o que aí está!...

Agora o caso se repete, com uma diferença apenas, que Bibi não é estrangeiro!...

DIARIO CARIOCA sabe que Bibi é um bom jogador e o que vem de se passar com ele tem acontecido a muitos outros jogadores.

Procederemos, pois, neste caso, conforme temos feito em muitos outros. E temos certeza que os que alarmaram, ontem a torcida carioca, irão amanhã apontar o mesmo Bibi como sendo o astro das nossas canchas!

Se Gonzalez Puder Jogar No Botafogo Ficará Resolvido o Problema da Meia Direita

CURIOSAS AS OBSERVAÇÕES DE UM PLAYER BOTAFOGUENSE

Não seria necessario ser um catedratico do esporte para verificar que não haveria "caso" no Botafogo, se fosse permitido pelo Conselho Nacional dos Esportes, a inclusão de mais de um elemento estrangeiro em cada team de profissional.

Gonzalez entraria para a equipe efetiva e isso com a máxima facilidade.

UM OBSERVADOR CURIOSO

Mas surge um observador curioso, pelas colunas de um diario da cidade e que por sinal é profissional do "Glorioso", consequentemente suspeito para falar, porque pode ser um candidato á meia direita... e diz que vai haver casos...

A noticia foi jogada na pena do reporter com todo o veneno E este, ingenuo (?...) disse para o publico de seu jornal, que Gonzalez seria um peso morto na equipe do Botafogo.

Por que?

O reporter sabe o que vai acontecer. Nenhum problema poderá surgir na equipe alvinegra se Gonzalez puder jogar. E muito pelo contrario, o notavel meia argentino solveria o problema real que ha no Botafogo: o da meia direita. Sim, o da meia direita.

Geninho, que sempre foi meia direita passaria para sua antiga posição e Gonzalez formaria ala com Patesco...

Porque motivo, então, descobriu o "celebre" profissional observador do "Glorioso" encrencas na equipe do Botafogo se Gonzalez puder jogar?...

A PORTUGUESA

NÃO DISPUTARA' CERTAMES OFICIAIS

Da Associação Atletica Portuguesa recebemos a seguinte nota oficial.

"A Diretoria da Associação Atletica Portuguesa, ouvido o Conselho Deliberativo, resolveu não se interessar pelos campeonatos de futebol no, seio da entidade oficial (Federação Metropolitana de Futebol), tendo resolvido porem não extinguir o seu Departamento de Futebol, passando a praticar este desporto, unicamente em torneio internos e jogos amistosos com os clubes amigos". — Rio de Janeiro 25 de março de 1942 — Alberto Laterre de Faria — Presidente.

O Botafogo F. C. Inaugura Hoje

A QUADRA DE BASKET DO CLUBE DE SÃO CRISTOVÃO

Finalmente hoje, com a presença de altas autoridades esportivas, o Clube de S. Cristovão dará inicio ao seu grandioso programa de festividades, que servirá para comemorar a inauguração de suas modernissimas dependencias esportivas, fruto de um trabalho persistente e dedicado de sua atual diretoria.

Assim, na noite de hoje, será solenemente inaugurada a quadra de bola ao cesto do Clube de São Cristovão, com a participação do valoroso "five" do Botafogo F. C., que possue, indiscutivelmente, em suas fileiras, elementos de real projeção no cenario esportivo do país. Será adversario do esquadrão botafoguense o homogeneo conjunto do clube da Quinta Imperial, possuidor, tambem, de jogadores de reais meritos, capazes, portanto, de oferecerem ao publico esportivo uma bela e disputadissima partida, plena de lances de grande técnica e emoção.

Antes desse embate será levada a efeito uma prova preliminar, na qual jogarão as equipes femininas da E.N.E.F. D.

Amanhã, ás 16 horas, dando continuação ao programa de festividades, será inaugurado o campo de futebol do Clube de S. Cristovão sendo o prelio de honra realizado entre as equipes de futebol da A.C.D. e um quadro formado por elementos desse clube, numa sincera e expressiva homenagem a essa veterana entidade e a cronica esportiva da cidade.

A' noite, encerrando a serie de comemorações, será realizado, nos amplos salões dessa agremiação, um grandioso jantar dansante, no qual tomarão parte jornalistas, associados do clube e paredros esportivos.

O CLUBE DE S. CRISTOVAO CONVOCA

Para a peleja com o valoroso "five" do Botafogo F. C., o Departamento de Basketball do Clube de S. Cristovão convoca para comparecerem ás 20,15 horas os seguintes associados: Flavio — Alfredo — Edmo — Eser — Augusto — Claudino — Otacilio — Mauro Guilhermino e Levy.

Carioca x Iguassú

Conforme a tabela publicada, o Campeonato oficial de Amadores da 1.ª 3.ª e 5.ª divisões terá inicio hoje, com a realização de seis das dez partidas sorteadas.

Uma dessas, reunirá, na estrada D. Castorina, as equipes do veterano Carioca E. C., contra o jovem E. C. Iguassu' as 15 horas.

Na preliminar jogarão os Aspirantes e, pela manhã, os juvenis.

Todos Ignoram o Dia da Chegada da Delegação Brasileira de Basketball

Após desenvolver boa performance no Campeonato Sul-Americano de Basketball, efetuado em Santiago do Chile, regressa hoje ou amanhã, a Delegação Brasileira que participou daquele importante certame.

Procurando informar do dia e hora certa da chegada da Delegação a nossa reportagem esteve em contacto com a Federação Brasileira, nada conseguindo de positivo, dada a completa ignorancia a respeito dos proprios dirigentes da C. B. B.

Assim, ficamos na contigencia de noticiar a chegada dos basketbaleres brasileiros, hoje á tarde pela litorina ou amanhã á noite pelo naturno paulista.

A Regata de Amanhã Em Santa Luzia

O PROGRAMA DE PROVAS

Em Santa Luzia, na manhã de domingo será realizado a primeira Regata Oficial de 1942, sob os auspicios da Federação Metropolitana de Remo.

Todos os clubes filiados á entidade nautica participarão do certame, cujo desenrolar está sendo aguardado com vivo entusiasmo.

Serão efetuadas as seguintes provas:

1.º pareo — Estreante — Yoles franches a dois remos.
2.º pareo — Principiantes — Yoles franches a oito remos.
3.º pareo — Novissimos — Double trincado.

4.º pareo — Novissimos — Yoles giggs a dois remos.
6º pareo — Novissimos — Skiff trincado.
7.º pareo — Estreantes — Yoles franches a quatro remos. (Prova classica "dr. Henrique Dosworth".
8º pareo — Principiantes — Double trincado.
9.º pareo — Estreantes — Yoles franches a oito remos.
10.º pareo — Novissimos — Yoles giggs a quatro remos. — (Prova classica "Pereira Passos").

11.º pareo — Principiantes — Yoles franches a quatro remos.
12.º pareo — Novissimos — Yoles franches a oito remos.

Todas as provas serão corridas na distancia de 1.000 metros.

A F.A.E. Presta Significativa Homenagem ao Enviado da F.U.M.E.

Teve o sentido de uma confraternização universitaria, o almoço que a F. A. E. ofereceu ao representante da F. U. M. E., o academico Domingos Perez Furleti que veio especialmente a esta capital, tratar dos interesses da representação mineira nas proximas olimpiadas universitarias. Durante a reunião, reafirmou-se, ainda uma vez, a plena cordialidade que sempre timbrou as relaçoes esportivas entre os estudantes superioresdo Rio e de Minas.

Participaram do agape alem do homenageado, os representantes da F. A. E.: Virgilio Pires de Sá, presidente!; Geraldo Olavio Guimarães e Mario Trigo de Loureiro, respectivamente, secretario e diretor de futebol da entidade carioca.

Com a realização do certame da C. B. D. U., cuja inauguração solene, está marcada para o dia 19 de abril não faltarão, por certo, oportunidade parc outras e tão expressivas confraternizações de estudantes todos os estados, como já anunciamos, disputarão as grandes provas atleticas.

O PERMANENTE DO VASCO

Junto a um anteecioso oficio, recebemos do Vasco da Gama, o cartão-permanente para as festividades esportivas-sociais do corrente ano.

Reina Interesse Em Torno do Torneio Inicio de Futebol

O PROGRAMA DE JOGOS

Amanhã, as atenções dos aficionados do futebol estarão voltadas para a cancha do Vasco, onde todos os clubes filiads da F. M. F. estarão em desfile disputando o Torneio Initium, certame que sempre despertou interesse e entusiasmo pela oportunidade que se tem em observar de um só relance, as possibilidades dos teams para o Campeonato de 42.

Varios atrativos oferece este Torneio, notando-se que o maior interesse do publico, por certo, girará em torno da nova constituição apresentada por varios clubes. O certame a ser iniciado ás 14,30 horas, apresenta o seguinte programa com os respectivos juizes:

1º JOGO — Canto do Rio x Bonsucesso — Durval Caldeira.
2.º Jogo — America x São Cristovão — Pereira Peixoto.
3.º JOGO — Bangu' x Vasco — "Juca".
4º JOGO — Botafogo x Madureira — Durval Caldeira
5º JOGO — Flamengo x Vencedor do 1º jogo — Pereira Peixoto.
6.º JOGO — Fluminense x Vencedor do 2.º — "Juca".
7.º JOGO — — Vencedor do 3.º x Venvedor do 5.º — Durval Caldeira.
.º JOGO — Vencedor do 4.º x Vencedor do 6.º — Pereira Peixoto.
9.º JOGO — Vencedor do 7.º x Vencedor do 8.º — "Juca".

Decidindo o Campeonato Carioca de Water-Polo

DEFRONTAM-SE, HOJE, C. R. BOTAFOGO E GUANABARA

Será levado a efeito hoje á noite na piscina do Guanabara a 2.ª peleja da serie "melhor de tres", entre o C. R. Botafogo e Guanabara, para a decisão do Campeonato Carioca de Water-Polo.

Os dois clubes candidatos a conquista do titulo maximo apresentar-se-ão com as suas representações adotada de excelente preparo e credenciadas para desenvolverem atuação convincente.

O gremio da Estrela Solitaria tendo vencido o primeiro coteio pela contagem de 5x3, terá assegurado o Campeonato desde que sagre-se novamente vencedor.

Em hipotese contraria, far-se-á necessario a realização da peleja "negra".

Para o controle do match decisivo foram designadas pela F. M. N. as seguintes autoridades:

Arbitro Armando de Abreu; Cronometrista, José Ferreira Lima; Apontador, Renato Nunes.

Proclamado o América F. Clube

Em boletim de ontem foi proclamado o quadro do America F.C. campeão do Torneio Initium da 1ª Divisão de Amadores do qual participaram 20 clubes.

INFORMAÇÕES FINANCEIRAS E COMERCIAIS

Direção: F. J. TEIXEIRA LEITE

Sociedades Anonimas

ASSEMBLE'IAS GERAIS

Realizam-se hoje:

Companhia Predial de Saneamento do Rio de Janeiro, ás 14 horas, á rua dos Invalidos n. 30, loja. (Ordinaria).

— **S. A. DIARIO CARIOCA**, ás 16 horas, á praça Tiradentes n. 77. (Ordinaria).

— **Banco Andrade Arnaud S. A.**, ás 14 horas, á rua Buenos Aires n. 20. (Ordinaria).

— **Predial Novo Mundo S. A.**, ás 15 horas, á rua do Carmo n. 5, 1º andar. (Ordinaria.)

— **Imbaf Companhia Nacional de Terrenos, S. A.**, ás 10 horas, á praça 15 de Novembro n. 20, 2º andar, salas 204 e 205. (Ordinaria).

— **Companhia Importadora de Maquinas**, ás 14 horas, á rua Visconde de Inhauma, 65, 3º andar. (Ordinaria).

— **Laboratoios Raul Leite S. A.**, ás 15 horas, á rua Leopoldina Bastos n. 44 (Engenho Novo). (Ordinario).

— **Companhia Locativa e Construtora**, ás 15 horas á rua da Carioca n. 54, A, 1º andar. (Ordinaria).

—**União dos Operarios de Jesus**, ás 17 horas á rua Prudente de Morais n. 136.

— **S. A. Barranco Branco**, ás 14 horas, á rua do Carmo n. 5, 3º, andar. (Extraordinaria).

— **"A Fortaleza", Companhia Nacional de Seguros**, ás 10 horas, á rua do Ouvidor n. 102, 2º andar. (Extraordinaria).

— **Coca-Cola Refrecos. S. A.**, ás 10 horas, á rua Conde Leopoldina n. 686. (Ordinaria).

— **Companhia Bancaria Aurea Brasileira**, ás 11 horas, á rua Miguel Couto n. 7. (Ordinaria).

— **S. A. Novo Mundo**, ás 15 horas, á rua do Carmo n. 65, 1º (Ordinaria).

— **Companhia Editora America, S. A.**, ás 14 horas, á rua Visconde de Maranguape n. 15. (Ordinaria)-

— **Sindicato da Industria de Calçados do Rio de Janeiro**, ás 14 horas, á rua da Constituição n. 6, 1º andar. (Ordinaria).

— **Companhia Marconi Brasileira**, ás 14 horas, á rua da Alfandega n. 81, A, 3º andar. (Ordinaria).

CAMBIO

O mercado de cambio abriu ontem, com o Banco do Brasil, sacando a libra area a 79$585 e o dolar a 19$630 e comprando a 78$585 e a 19$500, respectivamente.

Assim ficou, no primeiro encerramento.

Reabriu e fechou, inalterado.

O Banco do Brasil afixou as seguintes taxas para cobranças, cobranças de outros bancos, cotas e remessas para exportação:

A' VISTA:

	Aber.	Fech.
Libra area	79$585	79$585
Dolar	19$630	19$630
Franco suiço	4$630	4$630
Escudo	$800	$800
Coroa sueca	4$720	4$720
Peso chileno	$633	$633
Peso uruguaio	10$380	10$380
Peso argentino	4$660	4$660
CABO:		
Dolar	19$660	19$660
Libra area	79$665	79$665

Para repasse ao outros bancos o Banco do Brasil afixou para a libra area o preço de 78$885 para venda e 78$585 para compra no cambio livre e 66$73? no final e para o dolar á vista o de 16$560 e cabo o de 16$580.

O Banco do Brasil, para comprar as letras de cobertura, afixou as seguintes taxas:

MERCADO LIVRE

Moedas:

	A 90 d/v.	A vista	Cabo
Dolar	19$450	19$500	19$520
P. argent.	—	4$580	—
P. urug.	—	10$020	—
P. chileno	—	$600	—

MERCADO OFICIAL

	A 90 d/v.	A vista	Cabo
Dolar	16$460	16$500	19$520
P. urug.	—	8$530	—

MERCADO LIVRE ESPECIAL

O Banco do Brasil comprava o dolar a 20$000 e vendia á vista a 20$500 e o cabo a 20$530.

O Banco do Brasil, comprava letras em dólares sobre Buenos Aires, as seguintes taxas:

	Livre	Oficial
A vista	19 500	16$500
30 dias	19$483	16$487
60 dias	19$466	16$474
90 dias	19$450	16$460

Camara Sindical

(Rio, 26-3-942)

	Oficial	Livre
Libra area	—	79$585
Nova York	16$580	19$645
Suiça	—	4$633
Portugal	—	$825
Argentina	—	4$683

COBERTURA DO BANCO DO BRASIL AOS BANCOS

Libra area	—	78$885

MOEDAS — CARTAS DE CREDITO — CHEQUES DE VIAJANTES

(Rio, 26-3-942)

Dolar	—	20$173
Escudo	—	$913
Peso argentino	—	5$000
Libra area	—	79$635
Peso uruguaio	—	10$930
Dolar canadense	—	18$000

OURO FINO

O Banco do Brasil comprava o ouro fino na base de 1.000 por 1.000, ao preço de 23$300 por grama.

OURO COMPRADO

O Banco do Brasil efetuou as seguintes compras de ouro fino.

	GRAMAS
Ontem	—
Desde o 1º do mes	655.977 783
Total:	655.977.783

TITULOS

Os negocios realizados ontem, no mercado de valores que esteve bastante animado e firme, foram mais desenvolvidos, como se vê em seguida:

VENDAS REALIZADAS ONTEM

	APOLICES GERAIS:	
4	Uniformizadas	832$
200	Idem, idem	833$
2	Idem, 200$	145$
1	Idem, idem	155$
1	Idem, 500$	360$
2	Obras do Porto	795$
180	D. Emissões, nom.	830$
102	Idem, port.	801$
772	Idem, idem	802$
4	Idem, 1917	780$
15	D. Emissões, pt. cautelas	785$
153	Idem, idem	790$
61	Reajustamento	852$
	OBRIGAÇÕES:	
30	Tesouro 1930	1:036$
90	Idem, 1932	1:050$
15	Idem, 1937	875$
450	Idem, 1939	1:010$
10	Idem, Ferroviarias	1:040$
	MUNICIPAIS:	
4	Emprestimo 1914, pt.	180$
5	Idem, idem	182$
14	Idem, 1917	185$
150	Decreto 2.339	19?$
10	Emprestimo, 1931	212$
	PREFEITURA:	
80	Belo Horizonte	963$
	ESTADUAIS:	
30	Minas, 5%, nom.	670$
13?	Idem, 7%, port.	927$
63	Minas 1934, 1.ª serie	174$
12	Idem, 2.ª serie	185$5
100	Idem, idem	186$
2.221	Idem, 3.ª serie	179$
100	Idem, idem	179$5
8	Pernambuco	96$
100	Rodoviarias Rio Grande do Sul	1:015$
2	São Paulo	225$
20	Idem, idem	226$
24	Idem, Uniformizadas	1:102$
	AÇÕES DE BANCOS:	
41	Brasil	436$
	DEBENTURES:	
80	Banco Lar Brasileiro	215$
55	Cia. Brama	1:125$
12	Cia. Docas de Santos	207$

OFERTAS DA BOLSA

DIVIDA EXTERNA:		
Emp. 1921, 8%	5:500$	5:300$
Emp. 1922, 7%	4:500$	—
Emp. 1926, 6½%	—	4:090$
Idem, 8%	3:200$	—
DIVIDA INTERNA:		
Uniformizadas, 1:000$	835$	832$
Div. Emissão, port.	803$	801$
Div. Emissão, 1:000$, nom.	830$	826$
Div. Emissão, cautela	788$	785$
Reajustamento	854$	850$
Tesouro, 1937, 6%	880$	—
Idem, 1921, 7%	1:015$	1:012$
Idem, 1939, 7%	—	1:010$
Idem, 1930, 1:000$	1:040$	1:035$
Idem, 1932, 1:000$, 7%	1:050$	1:045$
APOLICES MUNICIPAIS DO DISTRITO FEDERAL:		
Municipal, £ 20, port.	565$	—
Ditas, 1906, port.	—	185$
Ditas, 1917, port.	185$	—
Ditas, 1920, 6%	—	185$
Ditas, 1931, 300$, 7%, port.	212$	211$
Decreto, 1.550, 7%	200$	196$
Idem, 1.535, 7%	199$	—
Idem, 2.339, 7%	—	196$
Idem, 1.999, 7%	200$	—
APOLICES ESTADUAIS:		
Minas, 1:000$, 7%, port.	—	927$
Idem, 200$, 5%, 1.ª serie	174$5	174$
Idem, 8%, 2.ª serie	186$	185$
Idem, 7%, 3.ª serie	179$5	178$5
Estado de Pernambuco, 100$, 5%, port.	97$	96$
S. Paulo, 1:000$, Unif., port.	1:103$	1:101$
Ditas, 200$, 5%	227$	226$
Rodoviarias do Estado do Rio, 600$, 5%	—	622$
Rio, 500$, 6%, port.	—	340$
Ditas, 1:000$, 8%	—	1:020$
Ditas de Porto Alegre, 50$000, 3½%	31$	29$
Municipais de Belo Horizonte, de 1:000$, 7%, port.	903$	902$
Espirito Santo, 500$, 5%	—	500$
Rod. do Rio Grande do Sul, 1:000$, 8%	—	1:012$
Municipais de Petropolis, 7%	—	193$
BANCOS:		
Brasil	440$	436$
Comercio	—	328$
Mercantil do Rio de Janeiro	—	720$
Portugues do Brasil, nom.	210$	—
Economico	75$	—
Brasileiro do Comercio	—	210$
COMPANHIAS DE TECIDOS:		
Cometa	100$	—
Brasil Industrial	—	390$
Nova America, integ.	—	320$
America Fabril	—	300$
Progresso Industrial	—	510$
Corcovado	—	230$
São Pedro de Alcantara	—	550$
Petropolitana	—	225$
COMPANHIAS ESTRADAS DE FERRO:		
Minas S. Jeronimo, ordinarias	142$	141$
Idem, idem, preferenciais	129$	—
COMPANHIAS DE SEGUROS:		
Previdente	—	3:000$
COMPANHIAS DIVERSAS:		
Docas de Santos, nominativas	225$	—
Ditas, port.	248$	—
Belgo Mineira	695$	685$
Minas de Butiá	130$	129$
Terras e Colonização	—	5$5
Brasileira Diamantifera	—	25$
Ind. Sul Mineira	—	405$
Sul America Capitalização	—	670$
Docas da Baia	3?$	36
Ferro Brasileiro	—	400$
DEBENTURES:		
Lar Brasileiro	217$	215$5
Progresso Industrial	206$	202$
Mogiana de Estrada de Ferro	193$	191$
Docas da Baia	—	105$
Docas de Santos	210$	—
Cervejaria Brama	1:125$	1:120$
LETRAS HIPOTECARIAS:		
Banco do Brasil	802$	—

CAMBIOS ESTRANGEIROS

LONDRES, 27.	Hoje	Anterior
Abertura e Fechamento (Oficial)	4.02.50	4.02.50
LONDRES, s/Nova York á vista por£	4.03.50	4.03.50
Berna á vista por £	17.30 a 17.40	17.30 a 17.40
Lisboa á vista por £ (1)	99.80 a 100.20	99.80 a 100.20
Espanha á vista por £ (livre)	46.55	46.55
Espanha á vista por tlv.	40.50	40.50
Estocolmo á vista por £	16.85 a 16.95	16.85 a 16.95

TELEGRAMA FINANCIAL

LONDRES, 27.

Taxa de desc. do Banco da Inglaterra	2 %	2 %
" " " do Banco da França	2 %	2 %
" " " do Banco da Italia	4 1/2 %	4 1/2 %
" " " em Londres, 3 meses	1 1/6 %	1 1/6 %
" " " em N. York 3 meses t/v.	1/2 %	1/2 %
" " " em N. York, 3 meses, t/c.	7 1/6 %	7 1/6 %
LISBOA, Cambio sobre Londres á vista (t/venda), por £	Es. 100.20	Es. 100.20
LISBOA, Cambio sobre Londres á vista (t/compra) por £	Es. 99.80	Es. 99.80

NOVA YORK, 27.

Abertura:	Hoje	Anterior
NOVA YORK, s/Londres, tel. por $	c 4.03 ⅜	c 4.03 ⅜
Madri, tel. por P.	c 9 20	c 9 20 nom.
Buenos Aires, tel. por P.	c 23.73	c 23.73
França (não ocupada) tel.	c 2.32	c 2 32
Berna, (comp.) tel. F.	c 23.32	c 23 32
Estocolmo, tel. por Kr.	c 23.88	c 23 88
Lisboa tel. por Esc.	c 4.10	c 4.10

BUENOS AIRES, 27.

A's 14.54 da tarde.

Sobre Londres á vista: por $ ouro:	Hoje	Anterior
Taxa de venda	P. 17 00	P. 17 00
Taxa de compra	P. 16 90	P. 16 90
Sobre Nova York, á vista por 100 dólares:		
Taxa de venda	P. 431.75	P. 432.50
Taxa de compra	P. 421.25	P. 422.00

MONTEVIDE'U, 27.

A's 14.54 da tarde:

Mercado Livre:	Hoje	Anterior
Sobre Londres á vista:		
Taxa de venda	P. n/c	P. n/c
Taxa de compra	P. n/c	P. n/c
Sobre Nova York, á vista po 100 dólares:		
Taxa de venda	P. 190.75	P. 190 75
Taxa de compra	P. 190.25	P. 190 25

STOCK EXCHANGE DE LONDRES

LONDRES, 27.

TITULOS BRASILEIROS:	Hoje	Anterior
FEDERAIS:		
Funding, 5%, Exldiv.	72. 0.0	72.10.0
Novo Funding, 1914	53. 0.0	53. 0.0
Conversão, 1910, 4%	21.10.0	21.10.0
Emprestimo de 1913, 5%	24. 0.0	24.10.0
Funding de 1931, 5%	53. 0.0	53.10.0
ESTADUAIS:		
Distrito Federal 5%	35 10.0	35.10.0
Rio de Janeiro, 7%	17.10.0	17.10.0
Baia 1938, 5%	11. 0.0	11. 0.0
Pará, 5%	7. 0.0	7. 0.0
City of S. Paulo, Improvement and, Freehold Co. Pref.	30. 0.0	30. 0.0
TITULOS DIVERSOS:		
Bank of London & South America Ltda.	6.12.6	6.12.6
São Paulo Gás	5. 0.0	5. 0.0
Brasilian Warrant Agency & Finance Co. Ltda.	0. 6.4 ½	0. 6.7 ½
Cables & Wireles Ltda. (Ordinarias)	52. 0.0	50.10.0
Ocean Coal & Wilson Ltda.	0. 2.1 ½	0. 2.1 ½
Imperial Chemical Industries Ltda exldiv.	1.12.6	1.12.6
Leopoldina Railway, Co. Ltda. 6½%. 1935	21. 0.0	21. 0.0
Lloyd's Bank Ltda. (A. Shares) exldiv.	2.13.0	2.13.0
Rio de Janeiro City Impr. Co. Ltda.	0.18.9	0.18.9
Rio Flour Mills & Granaries Ltda.	1. 8.1 ½	1. 8.1 ½
São Paulo Railway Co. Ltda. 1927-1937	42.10.0	42.10.0
Western Telegraph Co. Ltda. 4%, Deb. Estoque (exldiv.)	101.10.0	101.10.0
TITULOS BRASILEIROS:		
Emp. de Guerra Britanico 3½%	105.17.6	105.17.6
Consolidação 2½%	83. 2.6	83. 2.6

CAFE'

CAFE' 28$500

O mercado deste produto funcionou ontem, calmo, com as cotações inalteradas e pouco trabalhado.

O tipo 7 foi cotado ao preço de 28$500 por 10 quilos, na tabua e venderam-se durante os trabalhos 1.845 sacas, contra 1.727 ditas, anteriores.

Fechou calmo.

COTAÇÕES POR 10 QUILOS

Tipo 3	30$500
Tipo 4	30$000
Tipo 5	29$500
Tipo 6	29$000
Tipo 7	28$500
Tipo 8	28$000

PAUTA:

Estado de Minas (Mensal):	
Café comum	2$800
Café fino	4$100
Estado do Rio (Semanal):	
Café comum	2$200

MOVIMENTO ESTATISTICO

ENTRADAS:	SAIDAS:
Pela Maritima	1.200
Pela Leopoldina	—
Reg. Fluminense, Rio	—
Reg. Espirito Santo	—
Total:	1.200
Idem ano passado	1.503
Desde o 1.º do mes	144.223
Media	5.547
Desde o 1.º de julho	1.203.745
Media	4.508
Idem ano passado	1.528.738
EMBARQUES:	**SACAS:**
America do Sul	100
Cabotagem	—
Total:	100
Idem ano passado	34.300
Desde o 1.º do mes	98.857
Desde o 1.º de julho	1.105.497
Idem ano passado	1.593.068
Café doado	375
Consumo local	600
Estoque	329 193
Idem ano passado	423.368
Café revertido ao estoque, desde o 1º de julho	121.119

CAFE' EM SANTOS

Estado do mercado: hoje, nominal, anterior, nominal: mesmo dia no ano passado, nominal.

Preço numero 4: disponivel: por 10 quilos, ontem: mole, .. nominal; duro, nominal; anterior, mole, nominal; duro, nominal; mesmo dia no ano passado, mole, nominal; duro, nominal.

Embarques: ontem, 23.575; anterior, 6.376; mesmo dia no ano passado, 30.123 sacas.

Entradas: ontem, nada; anterior, nada; mesmo dia no ano passado, 32.198 sacas.

Existencia de ontem: 1.641.873; anterior, 1.665.443; mesmo dia no ano passado, 1.362.918 sacas.

Saidas, não houve.

NOVA YORK, 27.

Abertura:

Contrato do Rio:

Café para entrega:	Hoje	Ant.
Em maio	n/c	8.65
Em julho	n/c	8.75
Em setembro	n/c	8.85
Em dezembro	n/c	n/c
Em março	n/c	n/c

MERCADO — Paralisado — Estavel.

Desde o fechamento anterior, não cotado.

NOVA YORK, 27.

Abertura:

Contrato de Santos:

Café para entrega:	Hoje	Ant.
Em maio	12.93	12.93
Em julho	12.97	12.97
Em setembro	13.00	13.00
Em dezembro	13.00	13.00
Em março 1943	n/c	—

MERCADO — Estavel — Estavel.

Desde o fechamento anterior, inalterado.

ALGODÃO

Funcionou ontem, esse mercado calmo, com os preços inalterados e negocios moderados.

MOVIMENTO ESTATISTICO

Entradas, 959, Saidas, 225, Estoque, 12.035 fardos.

COTAÇÕES POR 10 QUILOS

Seridó:	
Tipo 3	59$000 a 59$500
Tipo 5	56$000 a 56$500
Sertões:	
Tipo 3	nominal
Tipo 5	44$000 a 44$500
Ceará:	
Tipo 3	nominal
Tipo 5	43$000 a 43$500
Matas:	
Tipo 3	nominal
Tipo 5	nominal
Paulista:	
Tipo 3	nominal
Tipo 5	36$000 a 36$500

ALGODÃO EM PERNAMBUCO

Estado do mercado: hoje, fraco; anterior, fraco.

Preço compradores:		
Sertões tipo 5	58$000	58$000
Matas, tipo 5	45$000	45$000
Entradas:	Ontem	Ant.
Em fardos de 80 quilos	27.500	200
Desde 1.º de setembro, fardos de 80 quilos	172.400	144.900
Exist. em fardos de 80 quilos	108.900	99.500
Abatimento de consumo: fardos de 60 quilos	600	600
Exportação:		
Liverpool	7.800	—

ALGODÃO EM S. PAULO (CONTRATO C)

Abertura de ontem:

Algodão para entrega:	Comp.	Vend.
Em março	45$600	47$000
Em abril	45$900	46$100
Em maio	46$700	47$200
Em junho	47$400	47$500
Em julho	48$100	48$400
Em agosto	49$000	49$100
Em setembro	49$500	49$600
Em outubro	49$800	50$000
Em novembro	50$300	50$500

Vendas: 7.500 arrobas.

MERCADO — Estavel.

ALGODÃO EM S. PAULO (CONTRATO C)

Fechamento de ontem:

Algodão para entrega:	Comp.	Vend.
Em março	—	46$400
Em abril	45$500	46$200
Em maio	46$700	47$000
Em junho	47$600	47$700
Em julho	48$200	48$400
Em agosto	48$700	49$000
Em setembro	49$300	49$500
Em outubro	49$700	49$800
Em novembro	50$200	50$400

Vendas: 3.500 arrobas.

MERCADO — Apenas estavel.

PREÇO DO DISPONIVEL:

Ontem:

Tipo 4	49$000 a 50$000
Tipo 5	47$000 a 48$000
Tipo 6	43$000 a 44$000

NOVA YORK, 27.

Abertura:

Amer. "Futures":	Hoje	Ant.
para maio	19.29	19 17
para julho	19.40	19 27
para outubro	19.54	19.42
para dezembro	19.55	19.45
para janeiro 943	—	19.47
para março 942	—	19.58

MERCADO — Estavel.

Desde o fechamento anterior, alta de 10 a 13 pontos.

NOVA YORK, 27.

Intermediaria:

Amer. "Futures":	Hoje	Ant.
para maio	19.23	19 17
para julho	19.34	19.27
para outubro	19.47	19.42
para dezembro	19.52	19.45
para janeiro 943	—	19.47
para março 943	19.60	19.58

MERCADO — Estavel.

Desde o fechamento anterior, alta de 2 a 7 pontos.

AÇUCAR

O mercado de açucar regulou ontem, firme, com os preços inalterados e negocios pequenos.

MOVIMENTO ESTATISTICO

Entradas, 9.110, Saidas, 5.813. Estoque, 37.387 sacos.

COTAÇÕES POR 10 QUILOS

Branco cristal	67$000 a 70$000
Demerara	58$000 a 60$000
Mascavo	52$000 a 54$000

AÇUCAR EM PERNAMBUCO

Posição do mercado: ontem, estavel: anterior, estavel.

PREÇOS POR 10 QUILOS

Usina de 1.ª, 62$000 e de 2.ª, ontem, não cotado; anterior, de 1.ª, 62$000; de 2.ª, não cotado.

Cristais: ontem, 54$000; anterior, 54$000 Demerara, ontem, 41$200; anterior, 41$200. Terceira. Sorte: ontem, 40$000; anterior, 40$000.

PREÇOS POR 15 QUILOS

Brutus secos: ontem, 6$500 a 6$800: anterior, 6$500 a 6$800.

Somenos: ontem, 9$500 a .. 10$000; anterior, 9$500 a 10$000.

Entradas:		
Em sacos de 60 ks.	6.500	9.900
Desde o 1º de setembro p. p. em sacos de 60 ks.	3.825.000	3.818.500
Existencia:		
Em sacos de 60 ks.	1.483.000	1.544.000
Exportação:		
Europa	—	67.500
Norte do Brasil	800	1.600
Rio	4.500	—
Santos	46.000	—
Sul do Brasil	16.200	—
Total:	67.500	69.100

Mercado de Generos

O mercado de generos alimenticios esteve ontem, bastante trabalhado, porem, sem alteração nos preços. As entradas e saidas verificadas, foram de algum vulto, como se vê a seguir:

MOVIMENTO ESTATISTICO

Generos:	Entradas:	Saidas:
Feijão (scs)	695	3.146
Farinha (scs)	1.136	375
Arroz (scs)	1.516	7.157
Milho (scs)	2.326	—
Banha (cxs)	298	—
Xarque (vols)	—	—
Batatas (scs)	9.522	—
Cebolas (cxs)	6.254	—
Manteiga (ks.)	—	—
Bacalháu (cxs)	599	—
Azeite (vols)	—	—

PAGAMENTOS DECLARADOS

DIVIDENDOS:

— União Comercial dos Varejistas, Comp. de Seguros Terrestres, Maritimos e de Acidentes Pessoais, desde já, 100$000 por ação.

— Comp. E. de F. e Minas S. Jeronimo, desde já, 13$500 preferenciais, e 5$000 ordinarias.

— Sul América, Comp. Nacional de Seguros de Vida, desde já, 25$000.

— Sudeletro, S. A., dia 1.º de abril, 80$000 por ações preferenciais e 70$000, por ordinarias.

JUROS:

Comp. Antartica Paulista, Industria Brasileira de Bebidas e Conexos, dia 31, 8$000.

— Comp. Seguros Previdente, desde já, 200$000.

— Comp. Continental de Seguros, desde já, 15%.

— Empresa Industrial de Sul tos, S. A., desde já, 43$350.

CONCORRENCIAS ANUNCIADAS

Dia 30 — Serviço de Administração da Prefeitura Municipal, para o fornecimento de veiculos, acessorios e aparelhos, para garage, drogas produtos quimicos e farmaceuticos, material de expediente e desenho e diversos.

— Dia 30 — Comissão Especial de Compras da Prefeitura Municipal, para o fornecimento de material de expediente e limpeza.

MERCADO DE CACA'U

NOVA YORK, 27.

Abertura	Hoje	Ant
em maio	8.66	8.66
em junho	8 71	8 71
em setembro	8 76	8 76
em outubro	8.76	8.76

Estado do mercado: hoje, calmo, anterior, calmo.

CARNES VERDES

Matadouro de Santa Cruz

Matança geral: bovinos, 198; vitelos, 18; suinos, 8.

Preços: bovinos, 1$950; vitelos, 2$; suinos, 3$800.

Matadouro de Nova Iguassu'

Matança geral: bovinos, 82; vitelos, 5; e suinos, 2.

Preços: bovinos 1$950; vitelos, 2$000; e suinos .... 3$800.

Matadouro de Mendes:

Matança geral: bovinos, 502; vitelos, 42 e suinos.

Preços: bovinos 1$950; vitelos 2$; e suinos, nada.

Matadouro da Penha:

Matança geral: bovinos, 186; vitelos, 22; e suinos, 25.

Preços: bovinos, 1$950; vitelos, 2$ e suinos, 3$800.

Rejeições: — Bovinos: 605 quilos, vitelos, nada e suinos, 1.

MOVIMENTO DO PORTO

VAPORES A SAIR BREVEMENTE

Para Bilbau — Espanhol — "Cabo de Buena Esperanza".

— Para Recife — Nacionais — "Itagiba" e "Maceió".

— Para Belem — Nacionais — "Itapé", "D. Pedro", "Pará", "Cte. Riper" e "Aartanha".

— Para Buenos Aires — Espanhol — "Cabo de Hornos".

— Para Buenos Aires — Português — "Serpa Pinto".

— Para P. Alegre — Nacionais — "Itapé", "Itaberá", "Bandeirante", "Farrapo", "Jangadeiro", "Arará", "S. Pedro" e "Butiá".

— Para Iguape — Nacional — "Asp. Nascimento".

— Para Aracati — Nacional — "Pirineus".

— Para Manáus — Nacionais — "Santos" e "Baependi".

— Para Aracaju' — Nacionais — "Cte. Alcidio", "Cte. Capela", "A. Benevolo" e "S. Bento".

— Para Santos — Nacionais —"Cte. Capela", "Baependi" e "Anibal Benevolo".

Para Leixões — Nacional — "Bagé".

— Para B. Aires — Nacional — "Felipe Camarão".

— Para Cabedelo — Nacionais — "Inconfidente" e "Carioca".

— Para Canavieiras — Nacional — "Arapuá".

— Para Antonina — Nacionais — "Aragano", "Venus" e "Apodi".

— Para Laguna — Nacionais — "Max" e "Oscar Pinho".

— Para Florianopolis — Nacionais — "Ana" e "Carl Hoepcke".

— Para Itajaí — Nacional — "Plamares".

— Para Areia Branca — Nacionais — "Tibagi", "Amaragi" e "Caxias".

Serviço Aereo

ESPERADOS

P. Caldas e São Paulo — Panair	28
São Paulo — Vasp	28
P. Caldas e B. Horizonte — Panair	28
São Paulo — Vasp	28
Fortaleza — Panair	28
São Paulo — Vasp	28
P. Alegre — Panair	28
Recife — Panair	29
P. Alegre — Panair	29
Miami — Panair	29
B. Aires — Panair	29

A SAIR

P. Alegre — Panair	28
B. Horizonte e P. Caldas — Panair	28
São Paulo — Vasp	28
São Paulo e P. Caldas — Panair	28
Recife — Panair	28
São Paulo — Vasp	28
Miami — Panair	28
B. Aires — Panair	28
São Paulo — Vasp	28
P. Alegre — Panair	29
Manáus e P. Velho — Panair	29
Cuiabá — Panair	29

Na «Capital Dos Suburbios» a Vida é Mais Cara Que na Cidade

Até os Generos Subiram Em Desproporção ao Centro — "Na Cidade Tem Melhor e Mais Barato" — Olhando as Vitrines — O Padrão de Vida do Povo — Falando a Uma Dona de Casa

Um flagrante da estação do Meyer, vendo-se um grande numero de pessoas a espera de condução

Conforme publicamos ontem, a nossa reportagem esteve no progressivo suburbio do Meyer, em contacto com o seu povo e sentindo de perto o seu padrão de vida e observando o movimento de pedestes que cortam as duas ruas principais que margeiam a via ferrea, onde está localizado o comercio de luxo, com suas instalações modernas e apto a fornecer aos fregueses qualquer especie de mercadorias.

Os recantos pitorescos, pontos principais de passeios e outros detalhes importantes que ali observamos, tambem relatamos minuciosamente aos nossos leitores.

Vimos tudo, com os olhos perspicazes e perscrutadores de reporter. Falamos com representantes de todas as classes, colhendo impressões do grande emporio comercial, do padrão de vida de seu povo e da sua situação economica.

Um grupo de motoristas de praça que ali faz ponto, desde 1921, forneceu-nos alguns detalhes interessantes sobre as condições de vida da população local, as dificuldades financeiras de algumas classes, a carestia de vida e outras coisas mais.

Mas achamos melhor ouvi-los a respeito da situação atual da propria classe de que fazem parte: a vida do "chauffeur" suburbano nas circunstancias do momento, a carestia dos acessorios para automoveis, o aumento das "bandeiradas", o uso sos taximetsos, etc.

FALANDO A UMA DONA DE CASA

Sabiamos, de antemão, que as condições de vida no Meyer não apresentam nenhuma vantagem em relação á vida da cidade. Antes, a carestia ali é muito mais acentuada do que no centro urbano, apesar de, em certo ponto, os estabelecimentos comerciais ali localizados, gozarem privilegios por parte da legislação fiscal.

Dirigimo-nos, então, a uma doméstica, que acabava de fazer suas compras e caminhava para casa.

Falamos-lhe sobre o assunto. A nossa primeira pergunta foi o bastante para que ela deixando os embrulhos e a bolsa, iniciasse, espalhafatosamente, o seu relatorio.

GENEROS MAIS CAROS DO QUE NA CIDADE

— Imagine o sr. que acabo agora mesmo de fazer as compras e fiquei abismada ao ver o aumento que sofreram os generos ha apenas decorrida uma semana.

A nossa entrevistada não perde tempo para provar o que diz.

Abaixa-se. Apanha a bolsa e apoiando-a nos joelhos ,de cocoras, abre os embrulhos e vai mostrar ao reporter sem cerimonia:

— Aqui tem o senhor os generos que comprei. Pode examinar a vontade .

E expondo nas mãos um quilo de arroz, acrescenta na sua linguagem pitoresca:

— Paguei 2$200 o quilo e olhe que não é de 1.ª qualidade. Esse, se quizermos levar temos de pagar mesmo 2$400, e olhe lá.

Em seguida abre os embrulhos restantes: feijão, batatas, banha carne seca, um sortimento variado de generos.

E enumera os preços:

— Esse feijão não vale nada. Sabe quanto paguei? Mil e quinhentos. Está vendo o senhor?

Torna a repôr o saco na bolsa e apresenta-nos um pedaço de carne seca. A carne cai ao chão e ela, depois de soltar uma praga, e limpa-la, diz:

— Parece até pedra, meu senhor. No entanto no armazem cobram-na 4$600. Como eu tivesse reclamado, o vendeiro falou-me que tinha outra melhorzinha mas essa estava no fundo do armazem e so seria vendida a 5$700.

Agradecido as declarações da domestica o reporter saiu a percorrer as ruas da "metropole suburbana", sempre movimentada e agitada, pelo "vai e vem" dos transeuntes e pelo barulho estridente dos veiculos que passam.

Olhando as Vitrines

O sol do meio-dia bate em cheio e as pessoas procuram abrigo sob as marquizes das casas comerciais, congestionando o transito dos pedestres na calçada.

O reporter enquanto vai percorrendo a rua, olha as vitrines onde estão expostas, dependuradas diversas mercadorias.

De quando em vez para boquiaberto ,com a atenção voltada para um objeto qualquer cujo preço lhe parece exorbitante.

Ouve o comentario dos populares estacionados á porta:

— "Não é possivel". — "Está muito caro". Depois prossegue a viagem, em busca de outros cenarios para colher novos detalhes sobre o padrão de vida da população local.

"Na Cidade Tem Melhor e Mais Barato"

Aqui e ali os reclames berrantes dos preços das mercadorias lhe chamam a atenção. Numa sapataria em cujo mostruario estão expostos variados tipos de calçados, uma freguesa, examinado um par de sapatos, discute com o caixeiro o preço. O reporter não perde tempo. Fica atento ouvindo a discussão:

— Mas madame — diz o caixeiro — não podemos vender por menos. Estamos até fazendo um preço camarada e, alem de tudo o artigo é bom.

A freguesa examina-o uma vez mais e sai dizendo:

— Mais vale a pena ir á cidade, pois lá, comprarei esse mesmo artigo por preço inferior e ainda dou um passeio.

E essa a voz geral de todas as pessoas nas quitandas armazens, lojas de fazendas e outros estabelecimentos do comercio do Meyer.

Publicaremos amanhã, continuando as nossas reportagens sobre o Meyer, mais um amplo noticiario e desta vez, porem, nos preocuparemos com o alugueis das casas residenciais ali existentes, de acordo com o que nos disseram as pessoas com quem falamos.

NO TRIBUNAL DE SEGURANÇA

Sessão Plena, Ontem

Deferidos Varios Pedidos de Arquivamento de Processos — Negado Provimento a Quatro Apelações — Resultado Geral dos Julgamentos

Realizou-se, ontem, no Tribunal de Segurança Nacional mais uma sessão plena, sob a presidencia do ministro Barros Barreto. Compareceram os juizes Pereira Braga, Raul Machado, Miranda Rodrigues e Eronides de Carvalho, este recem-nomeado e que, ontem, foi empossado, conforme noticia que damos em outro local.

Após o ato da posse, o Tribunal passou aos julgamentos, cujo resultado foi o seguinte:

PEDIDOS DE ARQUIVAMENTO

Processo n. 2036, de Pernambuco. Acusado, Alcides Padilha. Relator: juiz Pereira Braga. Deferido, unanimemente. Processo n. 2100, de São Paulo. Acusado, Gustavo Venturi (Auxiliadora Predial, S. A.) Relator, juiz Raul Machado. Deferido, unanimemente. Processo n. 2114, do Distrito Federal. Acusados, José Rodrigues de Matos (Couto Viana & Companhia Limitada) Relator, juiz Raul Machado. Deferido, por maioria de votos.

EXCLUSÕES DE PROCESSO

Processo n 2034 de Pernambuco. Acusado, Lauro Alves de Campos Góis e outros. Relator, juiz Miranda Rodrigues. Deferida a exclusão de Abraham Rosen, Gregorio Waisber, Aron Waisber, Berta Rosen, José Leite Filho, José Alfredo Soares de Azevedo e Maria Pinto de Miranda, por maioria de votos, indeferida a exclusão de Adalgisa Rodrigues Cavalcanti, unanimemente; voltando os autos ao Ministerio Publico para a devida classificação do delito.

APELAÇÕES

N. 950, no proc. 1943 de Minas Gerais. Apelante, ex-oficio. Apelado, Otavio Machado de Queiroz. Relator, juiz Pereira Braga. Negouse provimento, por maioria de votos. N. 953, no proc. 1971, de Santa Catarina. Apelante, ex-oficio. Apelado, Conrado Kzizanovski. Relator, juiz Pereira Braga. Negou-se provimento, por maioria de votos. N. 978, no proc. 1863, do Espirito Santo. Apelante, ex-oficio. Apelados, Lauro Pinheiro e outro (Pinheiro & Irmão). Relator, juiz Miranda Rodrigues. Negou-se provimento, unanimemente. N. 981, no proc. 2035, de São Paulo. Apelante, ex-oficio. Apelado, Valentino Feranti. Relator, juiz Raul Machado. Negou-se provimento, por maioria de votos.

NOTICIAS DO D. A. S. P.

Designada a Banca Examinadora do Concurso Para Quimico

Identificação de Candidatos — Informações Sobre Provas e Concursos Em Realização — Inscrições Abertas — Chamados Com Urgencia ao S. B. M.

QUIMICO — Foi designada a seguinte Banca Examinadora: Djalma Hasselmann (presidente), Rubens Carvalho Roquete e Eumenes Marcondes de Melo.

INSPETOR DE PREVIDENCIA — Serão identificadas na proxima quarta-feira, 1 de abril, as provas de legislação de Previdencia.

AUXILIAR e DATILOGRAFO — (I. P. S.) — Serão identificadas hoje, ás 12 horas, as provas de Português e Nivel Mental dos concursos para Auxiliar e Datilografo dos Institutos de Previdencia Social, efetuadas em Santa Catarina.

OBSERVADOR METEOROLOGICO — Foram habilitados na prova de Nivel Mental e Aptidão os candidatos de numero: Distrito Federal: 3 — 7 (Recife) — 9 — 10 12 — 14 — 16 — 19 — 20 — 21 22 — 23 — 26 — 31 — 32 — 34 — Recife: 1 — 2 — 3 — 4 — 5 6 — 7 — 8 — 10 — 11 — 12. Porto Alegre: 1 — 6 — 10.

PROVAS EM REALIZAÇÃO

ASSISTENTE DE MATERIAL — A parte I será identificada no dia 31, terça-feira, ás 16 horas. Os candidatos terão vista das provas, no mesmo dia, das 16 ás 17 horas. A parte II será realizada no dia 1 de abril, quarta-feira, ás 7 e 20 horas, no Pavilhão do DASP (antiga Feira de Amostras).

DESENHISTA (D. A. C.) — A parte I será realizada no dia 30, segunda-feira. As 9 horas, no Externato do Colegio Pedro II. Os cartões de identificação acham-se á disposição dos candidatos hoje, de 11 ás 14 horas, no local de inscrições.

TECNOLOGISTA AUXILIAR XVI — A Parte I se realizará na proxima segunda-feira, dia 30, ás 18 horas, no Instituto Nacional de Tecnologia (avenida Venezuela 82). No mesmo local e á mesma hora será realizada na quarta-feira, 1 de abril, a Parte II da prova. Os cartões de identificação serão entregues hoje, de 11 ás 14 horas, no local de inscrições.

INSCRIÇÕES ABERTAS

Estão abertas na D. S. inscrições para os seguintes concursos e provas: Inspetor de Educação Fisica, até 30 do corrente; Bibliotecario do DASP, até 31 do corrente; Assistente do Pessoal do DASP, até 4 de abril; Tecnologista (D. F. C.) e Quimico Analista, até 6 de abril; Tecnologista XVIII (L. P. M.) e Laboratorista-Auxiliar, até 8 de abril; Identificador, até 21 de abril; Guarda-Civil e Bibliotecario-Auxiliar, até 22 de abril.

CHAMADAS AO S. B. M.

Devem comparecer ao SBM do INEP, na praça Marechal Ancora, afim de se submeterem á prova de sanidade e capacidade fisica os seguintes candidatos:

Dia 30, ás 11 horas: Teletipista — 6 — 14 — 18 — 24 — 27 — 33 38 — 42 — 43 — 46 — 51 — 55 56 — 67 — 81 — 83.

A's 13 horas: Teletipista: 1 — 5 7 — 8 — 9 — 10 — 12 — 13 — 16 17 — 22 — 23 — 25 — 31 — 32 34. Inspetor XIV (Quimico): 2 — 7.

CHAMADOS COM URGENCIA

Estão chamados com urgencia ao SBM do INEP, afim de completarem a prova de sanidade e capacidade fisica, os seguintes candidatos:

Postalista: 31 — 320 — 326 — 328 330 — 335 — 347 — 356 — 362 — 381 — 395 — 401 — 416 — 426 — 438 — 443 — 447 — 454 — 491. Datilografo do DASP: 23 — 57 — 59 — 98 — 121 — 129 — 192 — 271 — 354 — 356 — 429 — 457. Escriturario: 704 — 1395 — 1407 1709 — 2204 — 3084. Inspetor XIV (veterinarios): 3. Inspetor de Alunos: 331.

6572 — BANDEIRANTE — D. Federal — O seu amigo que cultivava a Numerologia lhe aconselhou bem, pois, assinando conforme sua missiva, os numeros são: 1, 1 e 2 e antes eram, 11, 6 e 8. Os portadores dos numeros misticos precisam ser entes equilibrados; ao contrario todas as "benesses" se transformarão em tormentos.

Os numeros do seu nome atual não dão fortuna, porem vaticinam: habilidade, fino trato, facilidade em fazer boas amizades e inspiração fecunda. O seu amigo de fato entende da materia, ao contrario diriamos tambem. O seu nome por extenso não fornece maus indices. O 11 é um numero mistico e ótimo, mas, os seus portadores raramente poderão levar uma vida que ele exige, principalmente em se tratando de pessoas que vivem nas grandes cidades. Que tudo se perca menos o que Cliford Chearley roubou aos Deuses em beneficio da humanidade.

O seu natalicio foi tambem numa quarta-feira, matematicamente. Uma carta-horoscopo ser-lhe-ia muito util.

Os meses, dias e numeros favoraveis são: abril, maio e setembro. Dias: 4 — 5 — 9 — 18 e 27. Da semana: quartas e quintas-feiras. Numeros: 45 54 — 63 — 72 — 81 — 90 — 108 207 — 1918 — 1917 — 1934 e 1943 são os anos teosoficos do seu destino.

6470 — IRIA — Caxias — R. G. do Sul — Não está claro o pseudonimo, motivo por que substituimos pelo prenome. Os numeros do seu nome são bons 3, 33 e 33 dois numeros misticos e um algarismo de ascensão. Os vaticinios do seu destino são: Honestidade e trabalho. Bons filhos, amigos sinceros são todos os portadores dos seus numeros.

E o alto grau de sentimentalismo de que é possuida tornará benquista de todos que rodeiam a sua existencia.

FAÇA A SUA CONSULTA

Recortando o "Coupon" abaixo e remetendo-o ainda hoje á redação do DIARIO CARIOCA o seu jornal, terá estudada e transcrita nestas colunas, numa discreta sintese, a sua vida

A Numerologia se propõe a estudá-la e o fará sem onus alguin para o leitor que não se arrecear a submeter os seus casos á infalibilidade de nossa "hermeneutica".

O nosso nome é apenas um distintivo; ele será muito mais á luz da Numerologia.

DIARIO CARIOCA

PRAÇA TIRADENTES n.° 77

SECÇÃO NUMEROLOGICA

Professor MIRAKOFFE

NOME :..

CIDADE..

RUA :..

PSEUDONIMO :..

Diariamente são publicadas as respostas

DO ESTADO DO RIO

Concurso Para Ingresso no Magisterio

A Divisão de Seleção e Aperfeiçoamento do Departamento do Serviço Publico do Estado do Rio, acaba de terminar os trabalhos do concurso para provimento da carreira inicial de professores primarios. Esse concurso era feito antigamente apenas com a apuração das medias do curso e de titulos. Agora, pela primeira vez no Brasil, as candidatas ao ingresso no magisterio primario realizaram provas escritas, por onde se apurou o preparo das professoras e cujas notas tiveram um valor duplo em relação ao total dos titulos.

Antes da realização das provas, a Divisão de Seleção e Aperfeiçoamento realizou um curso de informações para todas as candidatas, no qual fizeram palestras sobre temas pedagógicos varios técnicos de educação, tanto federais como estaduais.

As inscrições foram em numero de 438, sendo aprovadas 203, das quais já foram nomeadas 70, esperando-se mais a nomeação de 26.

O REGISTO DE ESTRANGEIROS NO ESTADO DO RIO

O delegado de Ordem Politica e Social do Estado do Rio, que tem sob sua jurisdição os assuntos relativos a estrangeiros, expediu ontem uma nota declarando que qualquer estrangeiro que tenha tido dificuldades ou as encontre presentemente para seu registo, na forma da lei, deve se dirigir pessoalmente, das 14 ás 17 horas, ou por escrito, em simples carta, áquela Delegacia, expondo suas queixas reclamações, dificuldades ou possiveis estorsões de que se julguem vitimas. O referido delegado concita aqueles que porventura não tenham confiança na sua ação, a escreverem suas observações diretamente ás autoridades superiores do Estado.

Até hoje, entraram em protocolo da Delegacia 16.369 processos, dos quais foram solucionados 12.009, estando dependendo de solução 4.363, entre os quais 1.231 por culpa exclusiva dos interessados que não cumpriram exigencias formais.

Os processo pendentes de solução, ou sejam 3.122, estão em andamento, sujeitos á sua marcha regulamentar.

Abandonada Pelo Noivo Incendiou as Vestes

GESTO TRAGICO DE UMA JOVEM, EM VILA ROSALI

Como todas as jovens, o sonho dourado de Lelia Gomes Machado era construir o seu lar, onde desfrutaria de uma vida feliz ao lado do campeonheiro que o destino lhe reservara.

Embora contasse apena 17 anos, já havia encontrado o seu "principe encantado", um rapaz que reunia todas as qualidades exigidas pelo seu ingenuo coração.

Havendo perfeita compreensão de genios, fizeram-se noivos.

Invariavelmente, todas as noites, o eleito de Lelia comparecia á sua residencia, á rua Aristides Caire, 217, Vila Rosali — Estado do Rio.

Ante-ontem, á noite, o noivo não apareceu dando motivo a que Lelia, julgando-se abandonada, resolvesse desertar da vida.

Assim sendo, iludindo a vigilancia das pessoa de sua familia, ontem, pela manhã, a tresloucada jovem embebeu as vestes em querosene, ateando-lhes fogo em seguida.

Lelia que recebera diversas queimaduras generalizadas do 1°, 2° e 3° graus, pelo corpo, foi conduzida ao Hospital Getulio Vargas, onde veio a falecer momentos depois.

O corpo foi removido para o necroterio do Instituto Médico Legal.

Aberto o Voluntariado na Policia Militar

A Policia Militar do Distrito Federal está aceitando voluntarios para as suas fileiras, exigindo-se dos candidatos o preenchimento das seguintes condições: idade entre 18 e 28 anos; altura minima de 1m,60; saber ler e escrever; robustez fisica comprovada em inspeção de saude; apresentação de atestado de bons antecedentes; reservista ou não.

Quaisquer outros esclarecimentos serão fornecidos aos interessados na 4ª Seção do Estado Maior daquela corporação, á rua Evaristo da Veiga n. 78.

Falencias Requeridas

Kurchod Apelian, estabelecido á travessa São Domingos n. 10, sendo credor de Elias Druk, comerciante estabelecido á avenida Tomé de Souza n. 141, pela quantia de 90:152$200, requereu ao juiz da 13ª Vara Civel a falencia da referida firma.

— Silva Braga & Cia., estabelecidos á rua Senhor dos Passos n. 164, sendo credores de Francisco Gonzalez, que era estabelecido á rua Senhor dos Passos n. 234, tendo-se mudado para lugar ignorado, não deixando alguem habilitado a pagar, requereram ao juiz da 3ª Vara Civel a falencia do referido devedor.

— N. André, estabelecido á rua da Alfandega n. 318, sendo credor de José João Saad, estabelecido á rua Frei Caneca 261-A, pela quantia de 889$600, requereu ao juiz da 8ª Vara Civel a falencia da firma devedora.

Furtaram Uma Joia no Valor de 10:000$000 e Estão Sendo Processados

Foi, ontem, distribuido á 12ª Vara Criminal o inquerito procedente da 1ª Delegacia Auxiliar, em que são apontados como autores do furto de uma placa de platina cravejada de brilhantes, Elvira Rosaria Estefens, Lindolfo Ferreira Oliveira, ex-investigador extranumerario da policia, Domingos Estefens e Caetana Maria Rosario.

A joia pertencia a Louise Margarete Collin, residente á rua Candido Mendes, 71. Lindolfo foi exonerado do cargo que exercia por portaria do chefe de Policia, em 10 de dezembro do ano passado. A placa está avaliada em 10 contos de réis. No relatorio o 1o delegado auxiliar classificou o crime cometido pelos acusados como incurso nas penas do artigo 330 § 4o da Constituição das Leis Penais.

O Ministerio da Agricultura Vai Intensificar a Campanha dos Cafés Finos

A melhoria da qualidade do nosso café, absolutamente possivel através o preparo adequado do produto, constitue um objetivo que nossos agricultores devem alcançar sem demora.

Urge sejam intensificadas as praticas do despolpamento do "cereja maduro" e da sua secagem conveniente, para depois entregar o produto ás maquinas beneficiadoras.

Todavia, o "cereja maduro" é conseguido, em percentagem bem mais elevada, por intermedio do sombreamento dos cafezais. Esse problema foi perfeitamente compreendido pelo Ministerio da Agricultura.

A campanha em favor dos cafés finos representa uma das maiores preocupações da Divisão de Fomento da Producão Vegetal, que tomou a iniciativa de procurar, por todos os meios e modos, despertar entre os lavradores o sentimento da reação, quer ministrando-lhes ensinamentos praticos quer auxiliando-os na obtenção de sementes e mudas de arvores sombreadoras.

O diretor da referida Divisão, agronomo Oscar Espinola Guedes, acaba de expedir circular ás Seções de Fomento Agricola, nos Estados cafeeiros, solicitando-lhes sugestões sobre a melhor maneira de se conseguir o objetivo em vista, sem maiores delongas. Alem da determinação das especies de arvores sombreadoras, foi pedida a opinião sobre se a simples distribuição de sementes das arvores em apreço constitue auxilio capaz de produzir resultados satisfatorios, ou se a distribuição de mudas já em estado de transplantação seria mais aconselhavel e, ainda, sobre a conveniencia da organização de campos de cooperação para o fornecimento dessas mudas ou, finalmente, se mais viavel seria o estabelecimento de culturas fiscalizadas, garantindo ao agricultor, por outro lado, a aquisição de toda a produção por preços pre-estabelecidos.

O Exército e os Problemas do Ensino

EXPRESSIVA CARTA DO MINISTRO DA GUERRA SOBRE O OITAVO CONGRESSO BRASILEIRO DE EDUCAÇAO

O general Eurico Gaspar Dutra, ministro da Guerra, dirigiu ao sr. Mario de Brito, presidente da Comissão Executiva do Oitavo Congresso Brasileiro de Educação, para dda da Associação Brasileira de Educação, uma carta acusando o recebimento da comunicação da escolha do seu nome, para componente da Comissão de Honra daquela importante reunião cultural".

Nessa expressiva mensagem, diz aquele titular:

"Li atentamente a copia mimeografada do Regulamento Geral do Congresso e muito apreciei os "temas" que servem de base ao programa do congresso, temos que, versando sobre o palpitante assunto da Educação, primaria fundamental são da mais alta importancia para o futuro da nossa nacionalidade.

A educação primaria é basica, cabendo aos mestres ajudar, decisivamente, com criterio e devotamento, a formação da personalidade dos futuros cidadãos assim na ordem fisica e intelectual como no aspecto moral e civico.

O Exercito vê sempre com a mais benevola simpatia, todos os empreendimentos que vizem ao melhoramento dos nossos metodos e processos educacionais, mormente dos que abulam preconceitos de neutralidade nas relações de mestres e discipulos.

Agradeço pois, a v. ex., a delicadeza dessa comunicação, e auguro ao Oitavo Congresso Brasileiro de Educação, um feliz bom exito."

Desaparece Um Grande Vulto da Engenharia Nacional

O FALECIMENTO NO RIO GRANDE DO DR. ANDRE' VERISSIMO REBOUÇAS

Acaba de falecer no Rio Grande do Sul o dr. André Verissimo Rebouças, figura de relevo na engenharia nacional.

Ligado a um nome de familia tradicional do Brasil, não podia passar desapercebido o passamento do ilustre extinto, pois que André Verissimo Rebouças deixou obras notaveis, que servirão para atestar o genio da nossa engenharia. Durante sua longa existencia, soube honrar a memoria dos seus ilustre parentes — André Pinto Rebouças, Antonio Pereira Rebouças e Joaquim Pereira Rebouças, todos nomes consagrados na historia do nosso pais.

Nasceu o dr. André Verissimo Rebouças, nesta capital, em 2 de dezembro de 1870. Formou-se em engenharia civil pela Escola Politecnica em 1894, mas não se dedicou a servir sua patria unicamente na carreira que deu glorias inesqueciveis ao seu grande pai. Foi tambem militar ilustre.

Chamado a colaborar com grandes vultos da engenharia nacional, André Verissimo Rebouças esteve na Inspetoria de Obras do Rio de Janeiro, nas obras de saneamento de Santos, estudou ao lado do Bernardino Queiroga a construção da Estrada de Ferro Mogyana-Santos, da qual mais tarde foi chefe, dirigiu os trabalhos da Estrada de Ferro Goiaz, um dos trabalhos mais ingratos e arriscados daquela epoca, fundou e dirigiu a Empresa Construtora do Rio Grande do Sul, chefiou a construção da rede de esgotos da cidade de Bagé, chefiou os 1° a 4° Distritos da I. F. O. C. S., foi engenheiro chefe da E. F. de Alagoa Grande de Patos desde 1920 até 1923, tendo sido este ultimo trabalho um dos maiores e mais notaveis, já confiado á pericia e inteligencia de nossos engenheiros revelou-se André Verissimo Rebouças, em todos estes cargos importantes o homem probo, sem jaça digno de ser mencionado como um legitimo Rebouças.

Teve sob sua direção mais de duzentos engenheiros competentes, indice legitimo de sua rara capacidade, construiu André Verissimo Rebouças, mais de 2.000 kls. de boas estradas, iniciou cinco grandes barragens, grande numero de açudes bem como os armazens de Fortaleza. Dirigiu tambem os serviços da Sorocabana — São Paulo a Sorocaba e depois de ocupar varios outros cargos importantes foi convidado pelo atual ministro João Alberto, para seu assistente tecnico quando Interventor federal em São Paulo.

Fato expressivo, que revela a sua grande honestidade, é ter morrido pobre, nada deixando aos seus legitimos herdeiros.

O dr. André Verissimo Rebouças faleceu na cidade de Porto Alegre, ha três dias, já bem idoso. Será rezada missa pelo ilustre extinto, segunda-feira, no altar-mor da Igreja de N. S. do Carmo.

A "Moore Mc Cormack" Não Encerrará Suas Atividades No Brasil

SERA' ATIVADO O TRANSPORTE DE CARGA ENTRE NOSSO PAIS E OUTROS PORTOS DO CONTINENTE

Relativamente á noticia divulgada ontem, por um vespertino de que a Moore McCormack encerraria suas atividades no Brasil, é obvio ser ela infundada. A circular ontem publicada por aquele jornal refere-se unicamente ao serviço de passagem, em cuja seção ainda mantinhamos numeroso pessoal.

Quanto ao serviço de carga, este continuará muito mais ativo, do que era licito esperar em tempo de guerra.

Caiu Na Residencia

O menor Luiz, de 7 anos, branco, filho de Tereza Pastor, morador á Travessa Fluminense 12, quando brincava ontem, á tarde, na residencia, foi vitima de uma quéda, sofrendo contusão abdominal e contusões generalizadas.

Luiz foi socorrido no Posto Central de Assistencia e internado no Hospital de Pronto Socorro.

Atropelado na Avenida Copacabana

Por um automovel de numero não identificado, foi atropelado ontem, á noite, em frente ao predio n. 650, da Avenida Copacabana, o operario Geraldo Domingos da Silva, de 32 anos de idade, solteiro, residente á rua Euclides da Rocha, sem numero.

A vitima que sofreu fratura completa da perna esquerda, depois de socorrida no Hospital Miguel Couto, ficou ali internado.

A Associação dos Lavradores Paulistas e a ultima resolução do D. N. C.

A recente Resolução n.° 468 do Departamento Nacional do Café, envolvendo em sua contextura problemas da mais palpitante atualidade como seja o da substituição dos cafés perdidos em virtude da guerra nos mares, teve enorme repercussão no mundo cafeeiro do pais. O sr. Jaime Fernandes Guedes, presidente do D. N. C. recebeu, por esse motivo da Associação dos Lavradores de Café, prestigioso orgão dos cafeicultores paulistas, o seguinte telegrama:

"Com grande aplauso felicito V. Excia. pela publicação da acertada resolução n° 468 (ass.) Caio Simões, presidente da Associação dos Lavradores de Café".

NÚMERO AVULSO
300 RÉIS

Diario Carioca

EDIÇÃO DE HOJE
12 Páginas

ANO XV — RIO DE JANEIRO — SABADO, 28 DE MARÇO DE 1942 — N. 4.227

A GUERRA E AS VOZES DO ALEM

LEOPOLDO III JULGADO POR SEU PAI

Mensagem do Rei Alberto I, O «Rei Soldado,» Psicografada Por Maria de Lourdes -- A Rendição do Exército da Belgica e a Atitude do Seu Joven Monarca Julgadas Pelo Grande Soberano -- Leiam Amanhã, Nesta Pagina, as Sensacionais Revelações do «Rei Soldado»

PRISÕES DE AGENTES DO EIXO EM TODO O BRASIL

O Convento de S. Francisco, na Baía, Era um Perigoso Foco da Espionagem Nipo-Nazi-Fascista

Varejado o Clube Alemão de São Salvador — Detida a Amante de Um Oficial Niponico — Preso Um Alemão Suspeito Em Pelotas

SALVADOR, 27 (A. N.) — Segundo informa o vespertino "Estado da Baia", investigadores da Delegacia da Ordem Politica e Social, varejaram, ontem, o rico e tradicional convento de São Francisco, e a séde do Clube Alemão, apontados como perigoso foco de espionagem de elementos nipo-nazi-fascistas, varejando, ainda, casas residenciais de suditos do "Eixo", em Amaralina, alem de outros pontos suspeitos em lugares diversos da cidade.

Das buscas minuciosas levadas a efeito, nada se sabe, ainda, sendo do conhecimento, no entanto, que em livrarias da cidade e nas oficinas do "Mensageiro da Fé", localizadas no Convento de São Francisco, já foram apreendidos, não só varios numeros do jornal bi-mensal "Mensageiro da Fé", como, ainda, exemplares de um almanaque do mesmo nome, para mil novecentos e quarenta e dois.

Na referida publicação encontram-se artigos contrarios aos nossos principios e numerosas fotografias de alemães, referentes à guerra.

Detida a Amante do Oficial Niponico Preso Ha Dias

BAIA, 27 (A.N.) — A policia baiana acaba de deter a domestica Maria Leandra de Jesus, amasia do oficial do exercito japonês, recentemente preso na cidade de Bonfim. A detida, que se encontra nesta capital, veio acompanhada de seu filhinho nipo-brasileiro de quatro meses de idade. Tambem em Vila Ibicuí, municipio de Poções, foram detidos os integralistas João Conrado dos Santos e Cesar Correia.

Em poder dos traidores da patria foram apreendidos cacetes, escudos e camisas verdes, alem de um vasto material de propaganda nazi-nipo-fascista.

A Prisão de Um "Quinta-Colunista"

SALVADOR, 27 (A. N.) — Investigadores da Ordem Politica e Social prenderam, numa casa de comodos da rua do Paço, desta capital, o individuo Luiz Guimarães Bastos, funcionario da Imprensa Oficial do Estado e elemento "quinta-colunista", ha muito vigiado pela policia.

Em poder desse "integralista" foram apreendidas flamulas e emblemas, bem como escudos com a "cruz swastica". Foram apreendidos, ainda, um revolver, livros e revistas de propaganda do credo do "Eixo".

Luiz Guimarães Bastos vai ser exonerado do cargo que ocupa na Imprensa Oficial, tendo sido recolhido ao xadrez da Guarda Civil, permanecendo incomunicavel.

Preso Um "Quinta-Colunista" Alemão Em Pelotas

PORTO ALEGRE, 27 (A. N.) — Informam de Pelotas que o delegado de policia dali prendeu um sudito alemão naturalizado brasileiro como suspeito de atividades "quinta-colunistas".

Nas gavetas da secretaria desse individuo, que tambem era funcionario do Estado, foi encontrado um copioso material de propaganda existente. O material apreendido será enviado para esta capital.

Vitima de Automovel

Quando transitava ontem, á noite, pela rua do Riachuelo, o comerciario Valdemar Pinto, de 27 anos, solteiro, residente á rua General Canabarro, 466, ao chegar em frente ao predio n. 217, foi atropelado por um automovel de numero não identificado.

A vitima que sofreu fratura da coxa esquerda, foi medicado no Posto Central de Assistencia e internada no Hospital de Pronto Socorro.

Vitima de Acidente Na Residencia

Apresentando fratura do frontal foi socorrido ontem, á noite, no Hospital Miguel Couto, o menor Paulo, de 14 meses de idade, filho de Miguel de Carvalho, morador á rua Voluntarios da Patria 65, que fora vitima de um acidente na residencia.

Caiu da Trazeira do Onibus

Em frente ao predio n. 29 da rua Dionisio, verificou-se, ontem, á noite, impressionante ocorrencia. O menor José, preto, de 16 anos, filho de Teotonio Libanio, residente á rua Ipapuca 255, quando viajava na traseira de um ônibus da Empresa Estrela do Norte, linha Penha--Dionisio, caiu e foi colhido pelo veiculo.

A vitima que sofreu fratura do cranio com afundamento, foi conduzida numa ambulancia para o Hospital Getulio Vargas, onde fico uinternado em estado desesperador.

O comissario Levi, de serviço na delegacia do 21º distrito policial, não teve ciencia do fato.

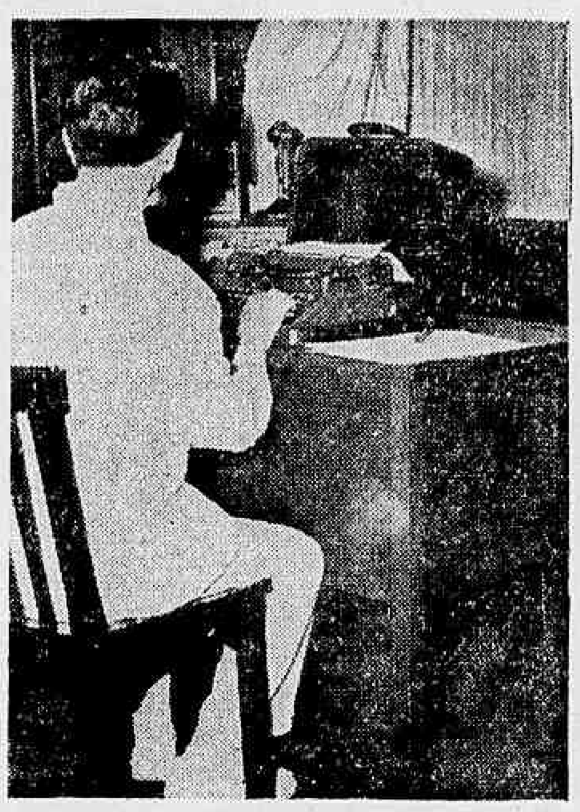

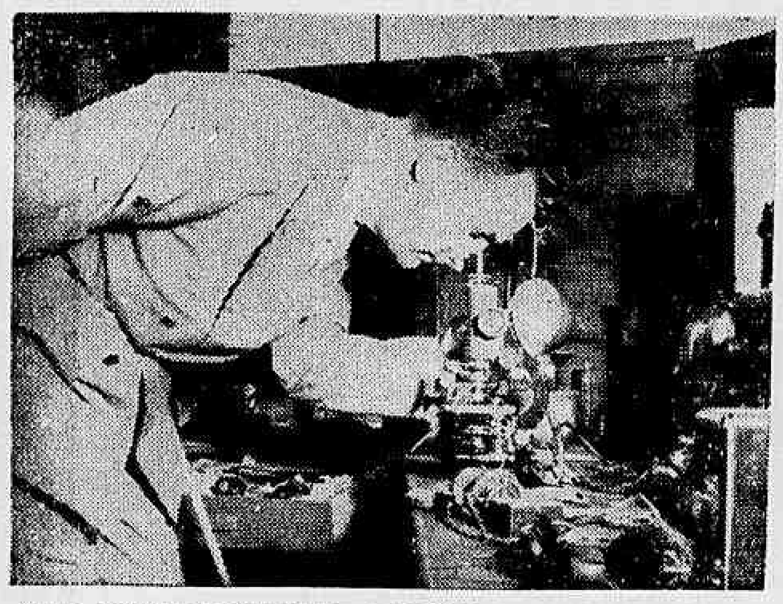

AQUI ESTA' O MATERIAL A PREENDIDO PELA POLICIA — A maquina de escrever, que colocada inocentemente sobre o "Bureau", completava o disfarce; o major chefe de Policia examinando o aparelhagem da possante emissora e objetos e instrumentos de que se utilizavam os espiões.

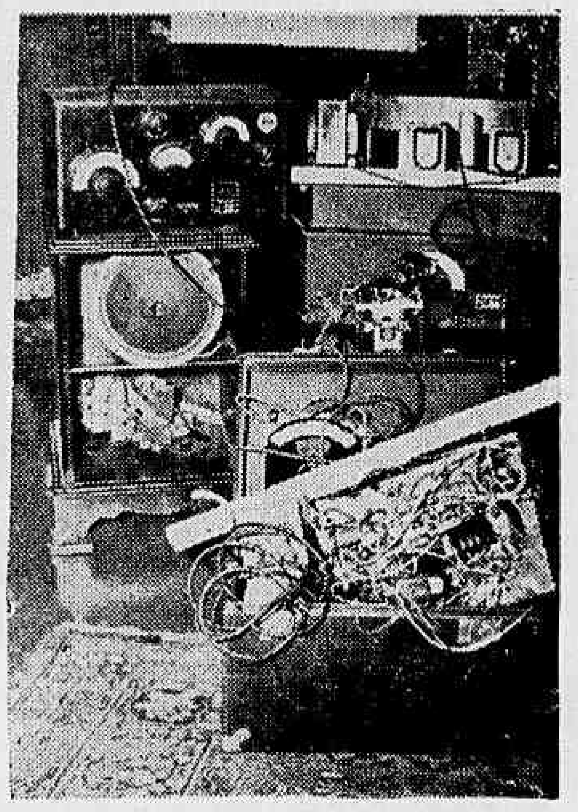

NO RIO, O QUARTEL-GENERAL DA ESPIONAGEM NAZISTA DO CONTINENTE

Desarticulada, Após Sensacionais Diligencias, a Sinistra Trama Dos Agentes do Reich

Presos os Espiões e Apreendidas Quatro Poderosas Estações de Radio — Espantosas Revelações — Recebiam Ordens Diretas de Berlim, Transmitindo-as Para Toda a América — Mandavam aos Lideres Nazistas Informes Preciosos Em Irradiações Secretas — O "Queen Mary" Está no Rio"... — Agen tes Bem Informados e Estações Camufladas —

ACABA de ser interrompida a atividade da maior rêde de espionagem articulada na America do Sul, com uma irradiação principalmente em São Paulo e nesta Capital. As diligencias realizadas em estreita colaboração pelas policias de São Paulo e do Distrito Federal, concluidas com o maior exito, os quais surgiram na capital paulista com a prisão do chefe do serviço secreto nazista, no Brasil, terminaram com a apreensão de poderosas estações radio-emissoras, que eram usadas para o serviço de espionagem e manipuladas por tecnicos alemães ou por elementos de qualquer modo vinculados á orientação da politica nazista.

As autoridades policiais paulistas orientadas pelo major Olinto Fraga e pelo dr. Elpidio Reale de posse de indicações seguras das atividades alemãs nesta capital, obtiveram depois de se comunicarem com o major Filinto Muller, sua irrestrita colaboração e então foram iniciadas em sigilo rigorosas diligencias, cujos resultados vieram, ontem, a publico.

Com essa feliz "razzia" das autoridades policiais do Rio e de São Paulo, ficou extirpado um dos centros de espionagem perigosissimo para a segurança nacional.

As Diligencias

Já em principios do corrente ano, a Policia teve conhecimento da existencia, no Rio, de poderosas estações emissoras que funcionavam clandestinamente. Em virtude de constantes observações foi localizada, primeiramente, a estação pertencente ao alemão Frederic Kempter, instalada, de inicio, na ladeira da Gloria, e, posteriormente, na rua Monte Alegre. Antes de deter todavia este agente da Alemanha, a Policia procurou melhor conhecer os elementos ligados a Kempter, ou seja os seus auxiliares diretos, aqueles que lhe forneciam os esclarecimentos para a transmissão de informações e noticias. Deste modo Kempter levou algum tempo em observação cuidadosa afim de que a diligencia de sua prisão fosse completa. No dia 10 de março do corrente ano, entretanto, a Policia carioca em cooperação com a Policia paulista, prendeu um outro importante elemento que agia atrevidamente no Brasil. Trata-se de Niels Cristien Christensen, um grande técnico de radio e que embora dinamarquês de nascimento, era conselheiro do Serviço de Radio-Transmissão da Marinha de Guerra Alemã. Detido Christensen, a Policia carioca precipitou todas as demais diligencias repressivas, tendo o major Filinto Muller, em longa conferencia com o capitão Batista Teixeira orientado os trabalhos relativos a prisão de todos os estrangeiros que se encontravam sob observação e, tambem, á apreensão do material pelos mesmos utilizado. Para que o éxito das diligencias policiais fosse completo, foram elas feitas em absoluto sigilo, afim de que a divulgação de uma diligencia não prejudicasse as demais. A Policia deteve assim Kempter, Rodolf Einhor e Elemmer José Nagge, este ultimo hungaro de nascimento. Muitos outros elementos foram presos inclusive os auxiliares diretos daqueles estrangeiros.

Christensen foi preso na rua Campos de Carvalho, 315, no Leblon. Nesta importante diligencia muito cooperou a policia paulista, sendo de salientar que o seu feliz resultado muito se deve á ação do major Olinto França, superintendente da Ordem Politica de São Paulo e, tambem, do delegado da mesma Superintendencia, dr. Elpidio Reale, que esteve nesta capital, onde assentou com o chefe de Policia todas as medidas que foram tomadas. A rigorosa busca empreendida em sua residencia veio comprovar a importancia das atividades clandestinas de Christensen, que tinha em seu poder potente radio-emissora portatil, por intermedio da qual eram enviadas diariamente para a Alemanha numerosas mensagens em código. A estação de Christensen estava montada em pequena maleta de couro com uma aparencia que não era de despertar maiores suspeitas. Em poder do perigoso agente foram encontrados ainda diversos objetos e varios textos de informações sobre navios que se encontravam no porto desta capital.

Instruções Secretas

A Policia descobriu tambem na residencia de Christensen uma copia das detalhadas instruções sobre os seus serviços indicando quais os elementos que deveriam ser colhidos para que as informações fossem completas. Depois de interrogado na Policia Central, Christensen foi removido para São Paulo, onde já se encontra instaurado um inquerito para apurar as suas atividades naquela capital.

Surge Outro Agente Alemão

Kempter, embora não tenha sido o primeiro a ser detido pela policia foi, não obstante, como se disse, o primeiro agente alemão que foi localizado sendo constantemente observado pelas nossas autoridades. Como Christensen, ele desenvolvia um amplo trabalho de espionagem. Já se encontra apurado que possuia ele igualmente inumeros auxiliares muitos dos quais agiam em Pernambuco transmitindo daí informações detalhadas pelo correio, através a caixa postal n. 3.136, que nesta capital foi aberta em nome de Josef Pessek. Nesta capital Kempter fundou uma empresa denominada "Informações Rantdas Ltda.", estando a Policia ainda investigando se tal empresa constituia um "truc" destinado a disfarçar suas verdadeiras atividades como agente alemão. Kempter residia no Brasil, desde 1923.

Poderosa Estação "Camouflada"

A estação de que se utilizava Kempter era poderosissima. Permanecia "camuflada". Localizada dentro de um simples "bureau" era, por sua aparencia não poderia despertar suspeitas. Entretanto após pacientes e demoradas investigações a Policia logrou localizá-la, sendo a mesma apreendida por ocasião da prisão de ativo agente da espionagem germanica.

A Participação de Hans Muth na Trama

A Policia apurou que Kempter agia por determinação direta de poderosa organização alemã, que lhe enviava, por intermedio do Banco Alemão Transatlantico elevadas importancias. A estação emissora de Kempter foi montada por um [illegible] grande tecnico, Hans Muth que superintendia, nesta capital, os serviços da Companhia Telefunken. Com [illegible] tambem trabalhava Beno Sabisch o qual faleceu em 17 de fevereiro deste ano em circunstancias bastante suspeitas, tanto assim que a Policia continua em investigações para que fiquem esclarecidas [illegible] do mesmo no Brasil.

Outros Agentes da Espionagem

Alem de Christensen e de Kempter outros elementos possuiam estações transmissoras no Rio. Foram tambem presos Elemmer José Nagge, e Rodolfo Einhor, ambos possuidores tambem de estações emissoras, embora não tão poderosas quanto as já referidas. A estação de Nagge estava instalada á rua Venancio Flores, 43. Com Einhor trabalhava seu patricio Salomão Hyane, ex-adido a Legação da Hungria.

Centro Coordenador de Informações Secretas

Segundo ficou apurado pelas nossas autoridades o Rio vinha sendo transformado num centro coordenador de informações oriundas de toda a parte. Os agentes a serviço da Alemanha enviavam informações não só do Brasil, mas de todos os paises. Muitas informações vinham diretamente da America do Norte e da propria Inglaterra. Aqui, cada agente depois de fazer a seleção das noticias, remetia o estritamente necessario para a Alemanha. E' interessante frisar que quasi todos os referidos estrangeiros montaram seus aparelhos com material norte-americano. Assim agiram, naturalmente, com o objetivo de colocar-se mais a salvo de quaisquer suspeitas.

Grande Quantidade de Materiais Apreendidos

Alem das estações transmissoras, a Policia apreendeu em poder dos agentes grande quantidade de materiais e aparelhos com sejam: transmissor movel, receptores, ampliadores de fotografias, bussolas, microscopios, maquinas de projeção, bandeiras emblemas, escudos, drogas e ácidos de todas as naturezas.

Vai Haver Uma Exposição Publica

Com o objetivo de satisfazer a curiosidade do publico, o major Filinto Muller acaba de determinar que, na propria Policia Central, seja organizada uma exposição de todo o material apreendido, a qual será franqueada aos que desejarem conhecê-la. Esta exposição terá inicio dentro de breves dias — e deante dela poderão os brasileiros ter uma visão de perto do completo aparelhamento de que se serviam os agentes da espionagem, muitos dos quais se apresentavam encobertos por inumeraveis "trucs" a que recorriam procurando burlar a atenção das autoridades. Estas, porem, permaneceram vigilantes e já agora se encontram completamente desarticuladas as vastas redes de espionagem em nossa capital.

A Ultima Mensagem

A ultima mensagem transmitida desta capital pelos agentes alemães foi a que dava noticia da partida do "Queen Mary" do porto desta capital, a qual foi redigida nos seguintes termos: "O Queen Mary deixou este porto no domingo 8 de 3 provavelmente para a Autralia, ás 17 horas".

AOS NOSSOS LEITORES

Chegando ao nosso conhecimento que alguns revendedores estão abusivamente cobrando 500 réis pela nossa edição dominguei-ra, prevenimos ao publico que o seu preço é de 300 réis inclusive o suplemento. Pedimos aos nossos leitores que nos avisem de qualquer abuso, pelos tels. 22-3023 — 22-3018 — 22-3055.

A GERENCIA.